Assinatura no País
ANO ... Cr$ 250,00
SEMESTRE ... Cr$ 130,00

DIARIO DE PERNAMBUCO

Edição de 14 páginas
Preço: Cr$ 1,00

RECIFE — PERNAMBUCO — BRASIL
Orgão dos "Diarios Associados"
A. J. de Miranda Falcão, fundador

JORNAL MAIS ANTIGO EM CIRCULAÇÃO NA AMERICA LATINA
N. 79 — ANO 127
QUINTA-FEIRA, 3 DE ABRIL DE 1952

A propósito do rompimento diplomático com a Russia

Debates sôbre uma entrevista do embaixador Pimentel Brandão

Restabelecendo a verdade historica — A sessão de ontem, na Camara — Elogio aos resultados financeiros obtidos pelo governo no exercicio findo — Cambio negro do cimento

RIO, 2 (Meridional) — No inicio da sessão de hoje, da Camara, o sr. Epilogo Campos leu um protesto da Associação Comercial do Pará contra o excessivo rigor de fiscalização, além de abusos manifestos contra os quais apresentará um projeto.

O sr. Armando Falcão reclamou a resposta do ministro da Fazenda ao requerimento sobre os planos aprovados pelo presidente da Republica e elaborados pela Comissão Mista Brasil-Estados Unidos. Disse o orador que esgotado o prazo legal de 45 dias, sem obter resposta, promoverá um processo contra o ministro Horacio Lafer por crime de irresponsabilidade.

O sr. Roberto Morena protestou contra a prisão e espancamento até a morte do individuo Jeronimo da Silva Santos, assassinado na delegacia de roubos e furtos desta capital. Sobre o mesmo assunto o sr. Aliomar Baleeiro enviou á mesa um requerimento indagando sobre a punição dos criminosos e ainda sobre se há pessoas presas submetidas á sevicias pela policia carioca.

Monsenhor Arruda Camara congratulou-se com o governo federal por motivo do saldo orçamentario de 2 biliões e 900 milhões de cruzeiros e a mensagem pedindo um crédito de 1 bilião de cruzeiros para pagamento dos atrazados. Disse que o saldo é fato inédito na historia administrativa brasileira. O sr. Vieira Lins congratulou-se com o Instituto dos Comerciários por motivo das providencias para instalação de ambulatórios em Florianopolis, Fortaleza, Goiania, Juiz de Fóra, Maceió, Natal e Londrina. O sr. Celso Pecanha requereu informações ao Banco do Brasil sobre a concordata do Banco Fluminense na qual está interessada mais de 30.000 depositantes do Estado do Rio. O sr. Pereira Silva protesto contra a tolerancia da mesa em relação ás inscrições dos chamados oradores "pinga-fogo".

ROMPIMENTO COM A RUSSIA

O sr. Helio Cabral fez o histórico do rompimento das relações do Brasil com a Russia, em face da entrevista do sr. Pimentel Brandão, quando de seu regresso da ONU, dizendo que tudo havia feito para evitar o rompimento. O orador afirmou justamente o contrario, dizendo que o embaixador Pimentel teria contribuido, quando entregou ao governo russo uma nota de sua autoria exclusiva, para o rompimento. Este era inevitavel em virtude dos ataques sistematicos dos soviéticos ao nosso país.

Acentuou ainda o deputado Cabral que o sr. Pimentel Brandão, falando aos jornalistas de Paris, dissera justamente o contrario do que foi publicado na sua ultima entrevista. Naquela ocasião afirmara que fizera pressão para o rompimento das relações diplomaticas entre o Brasil e a Russia. O sr. Flores da Cunha aparteou dizendo que diante do exposto concluia que o embaixador não estava com a memoria fresca. O sr. Osvaldo Orico defendeu o sr. Pimentel Brandão, sobretudo quanto á nota entregue em Moscou, acentuando que a mesma não era agressiva mas tinha apenas certa vivacidade natural diante das agressões sofridas pelo Brasil e desfechadas pela Gazeta Literaria da capital soviética.

OUTROS ASSUNTOS

O sr. Wolfram Metzler falou sobre o 27.º aniversario da criação do municipio de Nova Hamburgo, Rio Grande do Sul. O sr. Marino Machado falou a propósito de certa afirmação do sr. Fernando Ferrari que havia dito que a Carteira Agricola do Banco do Brasil emprestou, em 1951, dinheiro á lavoura como nunca havia acontecido no Brasil. O orador afirmou que desde o inicio do governo Dutra os emprestimos da Carteira Agricola cresceram de ano para ano, tendo atingido o máximo no ano passado, em consequencia da politica do governo anterior.

O sr. Herbert Levy leu um telegrama do Sindicato de Construção Civil de São Paulo protestando contra o cambio negro de cimento. O orador ainda tratou do problema do açucar reclamando resposta a um requerimento sobre os planos do IAA e defendeu depois o projeto que fixa uma taxa uniforme para o açucar, em todo o país. Na ordem do dia foi aprovado, em segunda discussão, o projeto criando uma comissão de inquérito sobre a encampação da Leopoldina.

Tambem foi aprovado um requerimento pedindo a transcrição, nos anais da Camara, da carta do ex-presidente Dutra sobre o petroleo. Varios projetos foram aprovados em diferente fase de discussão. Provocou longos debates, que deverão continuar na proxima sessão, o projeto do sr. Wolfram Metzler sobre a entrega obrigatoria de 30% do calcareo retirado das minas e outros depósitos ás empresas que transfor-

(Conclue na 2.ª pagina)

ROMA — Flagrante colhido por ocasião dos disturbios verificados recentemente na capital italiana, originados de comicios onde se pedia a devolução do territorio de Trieste. A zona está sob controle de uma junta anglo-americana e uma proposta para deixar a Italia participar do controle está sendo cogitada afim de aplacar as demonstrações dos nacionalistas

O CRIME DE APIPUCOS NO SUPREMO TRIBUNAL

Transferido o julgamento do "habeas-corpus" impetrado a favor de Chico Romão e Zé Olindo

Depois do voto favoravel do ministro relator Rocha Lagôa

Rejeitada a preliminar arguida pelo patrono dos réus sobre a incompetencia do des. João Aureliano — Pedido de vistas do min. Abner Vasconcelos — Esperada para a proxima semana a decisão do caso

RIO, 2 (Meridional) — Foi julgado, ás 16 horas, pelo Supremo Tribunal, o **habeas-corpus** impetrado a favor do **coronel** Chico Romão. O relator foi o ministro Rocha Lagoa que, votando, deu provimento ao recurso. O julgamento, porem foi transferido em virtude de o ministro Abner de Vasconcelos ter pedido vistas do processo.

JULGAMENTO

RIO, 2 (Meridional) — A's 16 horas, no Supremo, entrou em julgamento o recurso de **habeas-corpus** em favor de Chico Romão e José Olindo de Vasconcelos. O ministro Rocha Lagoa, relatando a materia, ressaltou o voto do des. Genaro Freire, na parte em que frisa que o juiz da primeira instancia se cingiu á declaração de culpa dos pacientes, constante do oficio da autoridade policial. Destacou tambem a parte do voto do ministro João Tavares, afirmando que caso idêntico o Tribunal de Justiça de Pernambuco decidira dias antes de maneira diferente, isto é, justamente á do caso Chico Romão. Em seu extenso trabalho, o ministro Rocha Lagoa, afirmou ainda que o recurso ao STF alega a nulidade da decisão do Tribunal do Recife, que denegou a ordem, visto ter votado o desembargador João Aureliano Correia Araújo, cuja idade ultrapassara o limite estipulado na Constituição.

Declarou o ministro Rocha Lagoa que o recurso dirigido ao STF reclama a indispensabilidade de o juiz que decreta a prisão preventiva fundamentá-la e instruí-la. Acentuou ainda que o recurso contem uma série de fotocopias do registro de batismo do desembargador Aureliano, comprovando ter o mesmo atingido idade superior a 70 anos. Apontou nos autos que o recurso, quando apreciado no merito, foi rebatida a alegação de que é infundado o decreto de prisão com alegação do juiz que se reportara a indicios do inquérito.

Acabado o relatorio foi concedida a palavra ao sr. Edson Moury, que afirmou de inicio que o Tribunal de Justiça de Pernambuco denegou por 3 contra 2 votos a ordem de **habeas-corpus**, cujas alegações trazidas ao Supremo são as mesmas acrescidas da preliminar relativa á nulidade do voto do des. João Aureliano por contar 75 anos de idade, não podendo proferir julgamento". Disse ser imperativo na decretação da prisão a materialidade do delito, mas "o juiz da 6.ª Vara Privativa de Homicidios do Recife impressionou-se com o relatorio policial e não fundamentou suas razões no despacho em que culpava os dois acusados "em face do minucioso oficio que acompanhou o inquérito enviado á justiça".

Disse mais que outros fundamentos renovados no recurso são a falta de justa causa, coação e ausencia de prova contra os pacientes. Na realidade, o **habeas-corpus** não é habil para apreciação das provas, mas quando a autoridade coatora é o juiz, urge o exame das provas. E' preciso que o STF examine-as verifique se há prova suficiente para decretação da prisão ou se foi decretada apenas em virtude dos rumores".

O sr. Edson Moury prosseguiu dizendo que o indicio considerado suficiente pela policia "foi 2 dias após o crime, ter sido encontrada uma baratinha abandonada que havia pertencido ao sr. Francisco Figueira Sampaio. Chico Romão, chefe politico influente no oeste de Pernambuco e sul do Ceará. Ouvido, Chico Romão disse que vendera esse veiculo, a 18 de dezembro, ao sr. João Arrais".

Mais adiante, o sr. Edson Moury acrescentou: "A causa do truncidamento do odontologo prende-se á intriga de uma familia em Missão Velha, no Ceará, com a familia do irmão de **Chico Romão**, em virtude do assassinato de Rosalvo Maia, no territorio cearense, tendo uma testemunha com depoimento constante nos autos, afirmando que ouvira o juramento de pai de Rosalvo, de que vingaria. Então a policia de Pernambuco acusou **Chico Romão** para dar satisfação á opinião de Pernambuco, deixando de lado 3 pistas, para preferir uma pista mais distante da verdade, ou seja, o caso da baratinha citada. A policia escolheu **Chico Romão**, operoso sertanejo que viera ao Recife tratar das suas ocupações, viagem que contraria á lógica da sua participação no crime, pois seria o caso de ele permanecer em Serrita, se fosse culpado. A falta de funda-

(Conclue na 3.ª página)

FATO QUE REPRESENTA A HONESTIDADE FINANCEIRA DO GOVERNO

Repercute a mensagem presidencial sobre o pagamento das dividas internas da União

RIO, 2 (Meridional) — O «Correio da Manhã» comenta a mensagem que o presidente Vargas enviou ao Congresso, pedindo permissão para pagar as dividas dos exercicios anteriores. «O Estado, diz aquele matutino, quer deixar de ser devedor. E' tal o esforço do governo atual para elevar o alto nivel de seus compromissos que até mesmo as dividas dos governos anteriores vai liquidar, aplicando para isso uma parte do saldo do seu primeiro orçamento. Vai pagá-las na totalidade e portanto liquidar de vez. O fato de ir pagar a totalidade e não apenas parte das dividas, representa mais que moralidade financeira. Representa honestidade».

REUNIÃO DOS DIRETORES DA FAZENDA

RIO, 2 (Meridional) — Realizou-se no Serviço de Estatistica Economica e Financeira, sob a presidencia do diretor da Fazenda Nacional, mais uma reunião mensal de diretores da Fazenda, tratando de assuntos estatisticos. Foi debatido o projeto sobre a reforma do sistema de apuração do movimento bancario, cuja divulgação passará a ser feita tambem por municipios. A comissão tomou conhecimento e discutiu o anteprojeto do codigo de classificação de mercadorias para o comercio exterior de cabotagem e vias internas.

O PREÇO TETO DO CAFE' NOS EE. UU.

RIO, 2 (Meridional) — O presidente do Bureau Pan-Americano do Café, sr. Walder Sarmanno, declarou que o café não esta na iminencia de ultrapassar o seu preço teto nos Estados Unidos. O sr. Sarmanno esteve no gabinete do ministro da Fazenda, em companhia do vice-presidente do «Export and Import Bank». Continuando, disse: «O assunto vem sendo amplamente debatido, tanto pela imprensa como nas mesas redondas. Oficialmente nada ha de positivo. O movimento apoiado pelo governo de São Paulo, por exemplo, é extritamente particular. O Bureau Pan Americano não poderá adotar nenhuma atividade, uma vez que a sua missão é exclusivamente fazer a propaganda do café». Revelou ainda que o governo brasileiro está estudando cuidadosamente a questão, examinando tanto as sugestões para a extinção do preço teto, como as que propõem a sua elevação

APRESENTADOS A VARGAS

RIO, 2 (Meridional) — O ministro Horacio Lafer apresentou hoje, no palacio Rio Negro, ao presidente Getulio Vargas os banqueiros norte-americanos, diretores do «Export and Import Bank», que estudam as possibilidades de fazerem investimentos de caitais no Brasil.

INDUSTRIAIS PAULISTAS VISITARÃO MINAS

BELO HORIZONTE, 2 (Meridional) — A convite do governador do Estado, chegará aqui uma delegação de 21 industriais paulistas, liderados pelo presidente da Federação das Industrias de São Paulo. Os industriais estudarão as possibilidades de aplicação de capitais em Minas.

COBELINES ESTAMPADAS
OTHON
O VESTIDO IDEAL EM TECIDO DE ALGODÃO

CONDENADOS OS COMUNISTAS

BELEM, 2 (Meridional) — O conselho especial da justiça da Aeronautica julgou o processo dos elementos da celula comunista da 1.ª Zona Aerea, sendo acusados o tenente Hilton Bergman, sargento Italo Pestana, sarg. Mauricio Gopfert e Democrito Passos. Após os debates, que decorreram sensacionais, o tenente Bergman, foi condenado a 4 anos de reclusão e após cumprida a pena sofrerá interdição dos direitos civis durante mais 5 anos. Seus cumplices foram sentenciados a: Italo Pestana, 3 anos, e Gopfert e Democrito, um ano. A defesa esteve a cargo do advogado Otavio Mendonça.

Concluido o julgamento, tarde da noite, o presidente do conselho fez votos para que os sentenciados se reabilitem repudiando o comunismo para sempre. O sargento Gopfert teve uma exaltação nervosa, falando de sua vida distante da familia, salientando a convicção de que seu arrependimento diminuirá a pena como ato de justiça. Gopfert e Democrito estão presos ha 7 meses, de maneira que, dentro de 5 meses, terão liberdade, não perdendo as prerrogativas de militares.

Morreram os quintuplos por falta de socorros medicos

Informações colhidas pela reportagem "associada" na cidade alagoana de Pão do Açucar — A caminho do povoado de Batalha

MACEIO', 2 (Meridional) — Conforme noticiamos, ontem, a repetição do caso das irmãs Dionne acaba de se verificar no interior de Alagoas, na cidade de Batalha, a 280 quilometros da capital alagoana. Os 5 gemeos bem como a mãe encontram-se passando bem. A noticia sensacional espalhou-se rapidamente nesta capital e dentro em pouco será do conhecimento de todo o mundo.

Numerosos jornalistas e fotografos partiram para Batalha. A reportagem dos Associados viajou de avião até a cidade de Pão de Açucar em virtude de não ter Batalha campo de pouso. De Pão de Açucar até Batalha, a viagem da reportagem está sendo feita de automovel, através de estrada dificil e perigosa.

MACEIO', 2 (Meridional) —

(Continua na 2.ª pagina)

REUNIÃO DECISIVA PARA O AUMENTO AO FUNCIONALISMO

RIO, 2 (Meridional) — Noticia-se que está praticamente ultimado o levantamento das despesas globais da União com o funcionalismo. O Correio da Manhã informa que faltam apenas algumas informações sobre a verba quatro. Três tabelas estão prontas e serão encaminhadas ao presidente Vargas. Contudo, a comissão não cogita de submetê-las ao presidente antes do término do levantamento geral.

"CARAVANA DA FOME"

RIO, 2 (Meridional) — O Dia-

(Continue na 2.ª pagina)

Completa desarticulação das atividades subversivas

Será conseguida com as revelações feitas pelo engenheiro comunista Eolo Torres — Prisões de militares na Marinha, Aeronautica e Exercito

O SENADO OBEDECERA' A'S DETERMINAÇÕES DA IGREJA

Deixará de reunir-se apenas na quinta e sexta-feira santas — Transcrita nos anais uma reportagem d'"O CRUZEIRO"

RIO, 2 (Meridional) — A maioria do Senado não concordou com o desejo de alguns senadores no sentido de não se realizarem sessões durante a Semana Santa, a exemplo do que decidira a Camara. Nesse sentido, alguns senadores apresentaram um requerimento e o sr. Mozart Lago insurgiu-se contra, dizendo que queiram «ser mais realistas», de vez que a Igreja Catolica já determinara os dias do ano santificados, particularmente aqueles que devem ser guardados durante a Semana Santa.

A maioria rejeitou o requerimento, declarando varios senadores que as quintas e sextas-feiras santas vêm sendo tradicionalmente guardadas pelo Senado, não se justificando portanto que não se trabalhe durante toda a semana.

O sr. Mathias Olimpio requereu a transcrição nos anais, da reportagem sob o titulo «Barnabé e a ciencia», publicada no **O Cruzeiro**, dizendo que se trata duma reportagem do instituto dos Manguinhos, mostrando os trabalhos eficientes ali realizados e desconhecidos pela maioria dos brasileiros, proclamando: «Eu mesmo confesso que ignorava muitas dessas obras levadas a efeito por homens inteira-

(Continua na 2.ª pagina)

RIO, 2 (Meridional) — A reportagem procurou o coronel Adolfo Rosas, titular da Policia Politica, que vem chefiando as diligencias contra o comunismo. Declarou que o engenheiro preso, cujo nome não revelou, estava fornecendo elementos que permitiram ás autoridades a completa desarticulação das atividades subversivas. Disse que nada mais podia adiantar, afim de não prejudicar as sindicancias, mas dentro de poucos dias forneceria uma nota oficial. Afirmou ainda que outras prisões foram feitas no Exercito, Marinha e Aeronautica. As diligencias estão sendo realizadas simultaneamente em todo o país, sendo efetuadas diversas prisões pelas autoridades estaduais, que estão em permanente contacto com a policia federal.

EOLO TORRES

RIO, 2 (Meridional) — O Correio da Manhã informa que o nome do engenheiro desconhecido, preso pelas autoridades, é Eolo Torres, detido no interior do Estado do Rio. Segundo o "habeas-corpus", Eolo foi preso desde 21 de março, sem que contra o mesmo exista qualquer mandado de prisão. No entanto, trata-se de um elemento procurado pela policia, ha muito tempo, sendo considerado uma figura importante na conspiração comunista, como elemento de ligação entre os civis e militares. As autoridades esperam dele sensacionais revelações.

NO INSTITUTO DE RESSEGUROS

RIO, 2 (Meridional) — O presidente do Instituto de Resseguros confirmou ter nomeado uma comissão para apurar as atividades comunistas naquela repartição. Como noticiou-se, foram apreendidos varios boletins de propaganda vermelha que circulavam entre o funcionalismo.

40 PRISOES

RIO, 2 (Meridional) — Prosseguem as diligencias das autoridades militares contando com a cooperação da policia politica, que estão desarticulando a infiltração comunista no seio das classes armadas. As diligencias abrangem diferentes setores e envolvem elementos do Exercito, Marinha e Aeronautica. O engenheiro Oto Torres, ex-aluno da Escola Naval, um dos civis que mantinham ligações e orientavam a infiltração no seio do Exercito e Marinha, fez revelações de maior importancia capazes de possibilitar as mais amplas investigações, e ainda a identificação de 2 outros elementos civis envolvidos na trama. Os oficiais da Marinha detidos são um tenente e um capitão tenente. Ao todo entre os oficiais e sargentos ha cerca de 40 presos. As diligencias no Rio estão proporcionando elementos para investigações em todo o país.

TRANQUILIDADE EM SAO PAULO

S. PAULO, 2 (Meridional) — O delegado de plantão na Ordem Social, Rodolfo Mota, declarou estar perfeitamente calma a situação aqui, não se registrando qualquer perturbação da ordem. Adiantou que não há tropas de prontidão ou elementos da policia civil. Concluiu: "As diligencias que visam desarticular a rede de agitação comunista continuam sem qualquer acontecimento de maior gravidade".

DESMANTELADAS VARIAS CELULAS

S. PAULO, 2 (Meridional) — A Policia Politica daqui desmantelou várias células comunistas no vale do Paraiba, apreendendo grande material de propaganda subversiva. Os vermelhos estavam agindo ativamente em Guaratinguetá, Lorena, São José, Campos do Jordão, e Taubaté. Foi preso um dos chefes do movimento, Ralilo Cipoli, funcionário da Caixa Econômica e conhecido pelo pseudonimo de Francisco. Estão foragidos outros membros preeminentes do PCB na zona do vale, entre eles Bueno Santos, Didi Carvalho, procer do PCB e irmão do prefeito de

(Conclue na 2.ª pagina)

"AGREEMENT" PARA A NOMEAÇAO DE EMBAIXADOR EM WASHINGTON

RIO, 2 (Meridional) — Foi pedido «agreement» ao governo norte-americano para a nomeação do sr. Walter Moreira Sales para embaixador do Brasil em Washington.

BATISTA DA SILVA NAO IRA' A MOSCOU

RIO, 2 (Meridional) — Podemos informar serem infundadas as noticias de que o industrial pernambucano Batista da Silva participaria da conferencia economica de Moscou.

Ultimas informações nacionais

VISITA DO MIN. DA GUERRA A' CAMARA E AO SENADO

RIO, 2 (Meridional) — O general Ciro do Espirito Santo visitou o Senado e a Camara, agradecendo as homenagens que recebeu dos parlamentares, por ocasião de sua posse no Ministerio da Guerra.

NA DIANTEIRA A CHAPA ETCHEGOYEN-NELSON DE MELO

RIO, 2 (Meridional) — Informa-se que continuam a chegar do interior do país procurações para votos de sócios do Clube Militar, acentuando-se a vantagem da chapa Etchegoyen-Nelson Melo.

MARREY JUNIOR PARA A PRESIDENCIA DA COMISSAO DE JUSTIÇA

RIO, 2 (Meridional) — Concluiram-se os entendimentos visando a escolha da presidencia das comissões de Justiça e Serviço Publico da Camara. Em reunião dos lideres, presidida pelo sr. Gustavo Capanema, foi aprovada a chapa Marrey Junior-Castilho Cabral para presidente e vice da Comissão de Justiça, além do sr. Benjamin Fará para presidente da de Serviço Publico.

O SAPS COMPRARA' OVOS E MANTEIGA

RIO, 2 (Meridional) — Em virtude da nova alta da manteiga e de ovos, o SAPS abrirá concorrencia da qual poderão participar firmas do exterior, afim de adquirir 500 toneladas de manteiga e um milhão de duzias de ovos para o abastecimento carioca.

ABSOLVIDO POR FALTA DE PROVAS

RIO, 2 (Meridional) — O juiz da 10.ª Vara Criminal, em sentença de doze paginas datilografadas, absolveu o coronel-aviador Guilherme Aloisio Ribeiro, por falta de provas a respeito da acusação de que agredira o jornalista Carlos Lacerda.

GENEROS PARA O NORDESTE

S. PAULO, 2 (Meridional) — A Comissão de Abastecimento do Nordeste está adquirindo vultosas quantidades de generos alimenticios neste Estado. Na semana passada, foram embarcadas no vapor Loide Cuba, com destino á Bahia, 5.000 sacas de arroz, 10 de milho e mil de feijão. Novas partidas serão embar-

(Conclue na 2.ª página)

AS EMPRÊSAS JORNALISTICAS AO PÚBLICO

EDIÇÕES DOMINICAIS

A partir do próximo mês de Abril será de Cr$ 1,50 (um cruzeiro e cinquenta centavos), o preço de um exemplar das edições dominicais dos matutinos do Recife.

Resulta isto de uma medida adotada, em conjunto, por todas as emprêsas jornalisticas, a exemplo do que já fizeram vários jornais do sul do país, em face de circunstâncias ponderaveis com a alta excessiva do custo de papel e de todo material gráfico.

Esperamos que os leitores atentem nas fortes razões que determinaram tal elevação de preços, apenas nos domingos, tendo em vista que as edições desses dias são muito maiores do que as dos dias úteis, trazendo, alem das secções diárias, um suplemento literário, com avultado número de páginas, o que acarreta um consumo muito maior de papel e consequentemente uma despesa avultada para essas edições.

Justificando, pois, o aumento que vigorará a partir do primeiro domingo do próximo mês, as Emprêsas jornalisticas chamam a atenção dos leitores para o preço das edições dos dias úteis, que continuarão ao preço normal de um cruzeiro por exemplar.

Recife, 21 de Março de 1952.

"DIARIO DE PERNAMBUCO S.A."

"Emprêsa JORNAL DO COMMERCIO S.A."

"FOLHA DA MANHA S.A."

Radio Tamandaré

PROGRAMAÇÃO DE AUDITORIO PARA HOJE:

PELA MANHÃ

Edificio do Diario de Pernambuco

11,05 HORAS — FRENTE SONORA
11,10 HORAS — ESTÁ NO PAPO
11,15 HORAS — OLHE O CANELINHA
Patrocinio do SALÃO SUEZ
11,25 HORAS — MUSICA, MAESTRO
11,30 HORAS — RECRUTAS DA ARRELIA
Patrocinio de ARROZINA
11,40 HORAS — MOMENTO MUSICAL
Patrocinio de ABRAÃO ALLIZ
11,45 HORAS — ELEITOS DAS RUAS
11,55 HORAS — D. LALA' E' ASSIM
12,00 HORAS — ATRAÇÕES DO MEIO DIA
Com Gordurinha, D. Caridade, Seu Barnabé e Seu Pancracio

Ingressos: Cr$ 4,00

À NOITE

Rua Barão de S. Borja

20,05 HORAS — VIAGENS MARAVILHOSAS
Patrocinio do CREME DENTAL GESSY
20,35 HORAS — CHICA-BÔA, GORDURINHA, ETC.
Patrocinio da AGUARDENTE CHICA-BÔA
21,05 HORAS — SELEÇÕES COBRAMA
Patrocinio da CIA. BRASILEIRA DE MAQUINARIA
21,35 HORAS — POSTAL CARIOCA
Patrocinio da MOVELARIA CARIOCA
22,05 HORAS — FESTA DE RITMOS
Patrocinio de IOFOSCAL

Ingressos: Cr$ 6.00

PLANEJAMENTO DO SERVIÇO SOCIAL RURAL — A Comissão Nacional de Politica Agrária, entre os assuntos que tem debatido em suas reuniões, não se descuidou do planejamento administrativo e técnico do futuro Serviço Social Rural, cujo projeto encontra-se no Senado Federal. Para êsse fim a CNPA criou uma subcomissão destinada exclusivamente aos estudos e projetos do Serviço Social Rural e que se tem reunido regularmente. A subcomissão que é composta de técnicos especializados no assunto, tem a seu cargo, além do preparo e recrutamento do pessoal Técnico para o Serviço Social Rural, a organização do regulamento e a arrecadação das contribuições devidas ao mesmo serviço, como é previsto pela lei. No clichê, um aspecto da última reunião da subcomissão do Serviço Social Rural, da Comissão Nacional de Politica Agrária.

Se V. gosta de musicas escolhidas em magnifica execução, — Ouça, HOJE — AS 21,05 HS., NA RADIO TAMANDARÉ mais uma audição de

"SELEÇÕES COBRAMA"

Um presente da CIA. BRASILEIRA DE MAQUINARIA

Noticias de Pernambuco e do Nordeste

CHEGARIAM AO RECIFE DOMINGO

NATAL, 2 (Meridional) — Uma tole de quatro remos, com patrão, que tenta o "raid" Natal-Rio, encontra-se estacionada em sua segunda etapa na praia de Pipa, cerca de 50 milhas daqui, em virtude do mau tempo. Os "raidmen" estão dispostos a prosseguir viagem nas proximas horas, havendo possibilidade de que cheguem domingo ao Recife.

POSTOS DE REFLORESTAMENTO

RIO, 2 (Meridional) — O ministro João Cleofas autorizou a criação, pela verba de reflorestamento, de quatro postos de reflorestamento em Goiaz, quatro em Pernambuco, quatro em Sergipe, dois no Ceará e três no Distrito Federal, no total de 800 mil cruzeiros.

RECEBERA' DOIS MILHÕES DE CRUZEIROS DE INDENIZAÇAO

RIO, 2 (Meridional) — O Tribunal Superior do Trabalho deu ganho de causa a um empregado, que receberá a indenização de 2 milhões de cruzeiros dos seus empregadores. Trata-se de José de Oliveira, com mais de 24 anos de serviço, como corretor, na empresa "Leite Barbosa & Cia.", com sede em Fortaleza. Deixando a empresa de pagar-lhe os seus vencimentos, recorreu à Justiça do Trabalho.

FARA' UM CURSO DE APERFEIÇOAMENTO NA F.G.V.

JOÃO PESSOA, 2 (Meridional) — Seguirá, amanhã, para a capital da Republica o jornalista Josmar Dantas, oficial de gabinete do governador José Americo, e que foi designado pelo governo da Paraiba para fazer um curso de aperfeiçoamento no Instituto Brasileiro de Administração da Fundação Getulio Vargas. Um grupo de jornalistas paraibanos homenageou aquele auxiliar do governador pela distinção que lhe foi conferida pelo chefe do executivo da terra de João Pessoa.

MORRERAM OS QUINTUPLOS, ETC

(Conclusão da 1.ª pagina)

Viajando de avião, de jeep e a pé, a reportagem da Meridional tentou ir ao municipio de Batalha, lugar onde nasceram os quintuplos conforme noticiou-se ontem. Infelizmente, em virtude da chuva, o reporter não conseguiu chegar até aquela cidade. Na cidade de Pão de Açucar, proxima a Batalha, o enviado da Meridional soube, através das autoridades, que todos os cinco gemeos e Julia Alves de Moura, a parturiente, haviam morrido por falta absoluta de socorros medicos.

DETALHES

MACEIO', 2 (Meridional) — Na Fazenda Joazeiro, no municipio de Batalha, Julia Alves de Sousa deu á luz quatro meninos e uma menina, assistida pela parteira Rosa Maria Soares. Entretanto, em virtude da falta absoluta de assistencia medica, Julia viu seus filhos morrerem um a um, até o ultimo. Todos os cinco gemeos tinham o tamanho aproximado de 35 centimetros, contavam sete meses de gestação, pesando cerca de um quilo e meio cada. O casal já tem quatro filhos, sendo três meninos e uma menina. O mais velho tem 8 anos.

Foi impossivel á reportagem atingir o local em que nasceram os quintuplos, devido ao estado intransitavel das estradas. O primeiro garoto nasceu ás 2 horas da madrugada de 28 de março findo enquanto o segundo somente mais 24 horas depois veio á luz, ou seja ás 3 horas do dia 20. Os restantes seguiram-se sem novidade. No dia 30, domingo, começaram a morrer um a um os quintuplos, tendo o ultimo deles falecido terça-feira, conforme informações colhidas pela nossa reportagem.

REQUERIMENTO A' MESA DA CAMARA

MACEIO', 2 (Meridional) — O sr. Pereira Gil encaminhou á mesa da Camara um requerimento pedindo ao governo que tome conhecimento do telegrama procedente de Alagoas, segundo o qual se repetiu na cidade alagoana de Batalha o caso das irmãs Dionne. Se autentico o fato, deseja que o governo ampare os quintuplos brasileiros.

CLINICA DE OLHOS
DR. SALAZAR
R. NOVA, 163 - 1.º

PÉ NA TABUA

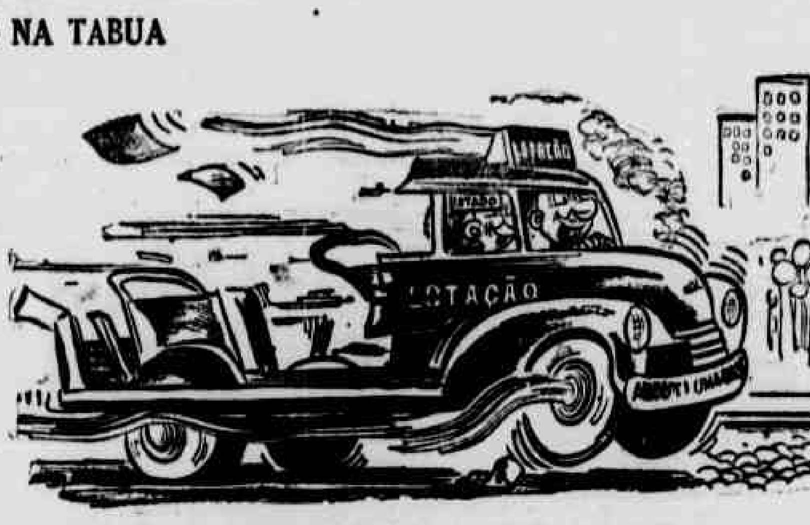

O MOTORISTA — Passageiro gosta é de velocidade! Viu? Até agora nenhum passageiro reclamou!

(Charge de Carlos Estevão — Distribuida pela Agencia Meridional).

VARGAS REAFIRMA, ETC.

(Conclusão da ultima pagina)

sas teses, que tratam de educação, historia, agricultura, economia e problemas sociais da America Latina farão parte da biblioteca da União Pan-Americana. O dr. Alceu Amoroso Lima, diretor do Departamento de Assuntos Culturais, e o dr. Guilherme Manneti, chefe da Divisão de Educação da União Pan-Americana, estavam presentes á cerimonia de apresentação daquelas obras que abordam assuntos do Brasil, Mexico, Argentina, Colombia, Haiti, Chile, Perú, Uruguai e América Central.

PEIXE DE VIVEIROS

Vende-se a pescaria de um viveiro em Afogados, a tratar no Edificio Seguradora, sala 223, 2.º andar.

PROSSEGUEM, ETC.

(Conclusão da ultima pagina)

conseguindo penetração alguma.

RECHAÇADO O ATAQUE

SEOUL, 2 (UP) — Os comunistas desfecharam o seu maior ataque terrestre, nesses três meses, mas os soldados aliados fizeram pé firme na luta feroz que se travou para repelir os vermelhos. Ao som de cornetas, gritando «Mata», «Mata», mil e quihentos soldados comunistas atacaram posições da ONU ontem, á noite, a oeste de Munsan. Depois de uma hora de luta encarniçada, os vermelhos conseguiram desalojar os soldados aliados de suas posições, mas as forças da ONU voltaram á carga, pondo em retirada as tropas inimigas.

Dr. A. NOGUEIRA LYRA
DOENÇAS do ESTÔMAGO e do FIGADO
EDIFICIO STO. ALBINO 4.º AND. FONE 4067

DESASTRE DE AVIAÇAO EM CAROLINA DO SUL

BASE AEREA DE SHAW (Carolina do Sul), 2 (U.P.) — Um bombardeiro de reconhecimento projetou-se de encontro ao solo aqui, hoje, numa tentativa de aterrissagem, matando toda a tripulação constituida de três homens. Um porta-voz da força aerea disse que o aparelho regressava de uma missão de treinamento noturno e descia para fazer uma aterrissagem, quando o desastre ocorreu.

COMPLETA DESARTICULAÇAO, ETC.

(Conclusão da 1.ª pagina)

Guaratinguetá, que usava no partido o pseudonimo de Leonardo. Na célula de Lorena havia uma professora estadual que era um dos elementos de ligação em todos os serviços. O serviço de infiltração na Escola de Aeronautica era muito ativo, havendo vários militares implicados.

REUNIAO DECISIVA, ETC.

(Conclusão da 1.ª pagina)

rio Carioca revela que, caso até o dia 30 de abril não tenha sido enviada ao Congresso a mensagem com o projeto dispondo sobre o aumento do funcionalismo, os servidores publicos organizarão uma passeata denominada "Caravana da Fome", afim de ir ao Catete e pedir ao presidente da Republica mais urgencia para a solução do problema. O vespertino acentua que essa resolução foi tomada numa assembléia dos servidores realizada na capital bandeirante, com a presença do sr. Licio Hauer.

Segundo o mesmo jornal, varios Estados enviarão representantes para tomar parte na "caravana". A comissão designada pelo governo não se reuniu ontem porque o sr. Simões Lopes estava ocupado com a reunião da Comissão do Desenvolvimento Industrial.

REUNIAO, HOJE

RIO, 2 (Meridional) — A comissão que estuda o aumento do funcionalismo federal realizará amanhã, ás 17 horas, uma reunião deliberativa no Ministerio da Fazenda. O assunto mais importante será o ante-projeto elaborado e depois refundido pelo sr. Melo Flores, o qual, na hipotese de ser aprovado, será enviado ao presidente Vargas. Aguarda-se, tambem, para a reunião a palavra do sr. Simões Lopes a respeito das disponibilidades do Tesouro, em virtude dos seus entendimentos com o ministro Horacio Lafer.

PARTICIPAÇAO DO POVO NO GOVERNO IUGOSLAVO

BELGRADO, 2 (U.P.) — A Assembléia Nacional aprovou por unanimidade uma emenda legislativa, que o primeiro ministro Eduard Kardelj disse que virá a permitir uma participação mais ampla do povo no govêrno iugoslavo

Ouça hoje, ás 21,35 horas, na

RADIO TAMANDARÉ

o programa

POSTAL CARIOCA

uma seleção das mais belas paginas musicais, com arranjos especiais do maestro BERT ROSE'

Patrocinio da

"MOVELARIA CARIOCA

— que prorrogou por mais êste mês as comemorações do seu 20.º ANIVERSARIO oferecendo descontos especiais, e, como premio aos seus estimados fregueses, um lindissimo quarto de solteiro, fabricado com a mais fina madeira do Paraná:

"MOVELARIA CARIOCA

Rua da Imperatriz, 182

Há 20 anos vendendo moveis legitimos do Paraná

Aproposito, etc

(Conclusão da 1.ª página)

mam o calcareo em pó para a agricultura. O sr. Fernando Ferrari considerou o projeto inconstitucional e aproveitou o ensejo para discorrer sobre a situação da lavoura do fumo, cujos preços atuais não compensam o trabalho dos lavradores. Falou tambem, demoradamente, o sr. Nestor Jost sobre adubos e fertilizantes. O sr. Armando Falcão justificou a criação de uma comissão de inquérito para apurar os assuntos relacionados com a Agencia Nacional, frizando que sua iniciativa a respeito não visa nem poderia visar a pessoa nem a gestão do escritor Genolino Amado, sobre quem teceu os maiores elogios. Passando ao assunto dos jangadeiros, terminou criticando o governo.

O comunista Roberto Morena falou sobre a conferencia da paz, em Montevidéu. O sr. Frota Aguiar requereu informações sobre a transação de 186 milhões de cruzeiros efetuada com o Banco de São Paulo.

O sr. Benjamin Fará pediu a transcrição do Boletim do general Zenobio da Costa, quando este deixou o comando da 1.ª R. M.

Noite e dia... pintura luzidia!

POLIDOR DUCO N.º 7

Um excelente limpador e polidor para todos os acabamentos de automóveis, novos ou usados, sejam pintados a Duco, vernis ou esmalte sintético. Remove tôda camada de sujeira, rápida e fàcilmente. Restaura a côr e o brilho naturais da pintura, dando um polimento resistente e brilhante em poucos minutos.

CÊRA DUCO

Uma cêra para automóveis, de fácil aplicação. Deixa um polimento claro e brilhante que dura meses. Realça a beleza e protege a pintura dos carros contra o sujo, a umidade e a ação dos raios ultravioleta do sol. Também é usada, com ótimo resultado, em refrigeradores, assoalhos, rádios e móveis.

Produtos fabricados no Brasil de acôrdo com fórmulas de E. I. Du Pont de Nemours & Co., Inc. EE. UU.

Indústrias Quimicas Brasileiras "Duperial", S.A. DU PONT

ENCONTRAM-SE NAS MELHORES CASAS DO RAMO

Ha um Século

O QUE O «DIARIO DE PERNAMBUCO» PUBLICAVA NO DIA 3 DE ABRIL DE 1852

LEILÃO

O corretor Miguel Carneiro, fará leilão no dia terça-feira, 6 do corrente, as 10 horas da manhãa, no seu armazem na rua do Trapiche n. 12, de varios trastes novos, e uzados, um plano inglez, vidros, louça, quadros com estampas, relogios, corrente de dito, livros historicos, e outros muitos objectos: assim como ao meio dia em ponto irá a leilão uma porção de charutos da Havana, garrafões com sevadinha e azeite doce em garrafas.

THEATRO DE APOLLO

22.ª recita da assignatura

Domingo, 4 de abril de 1852

Magnifico e pomposo expectaculo em festejo ao anniversario do natalicio de S. M. F. a rainha de Portugal.

Depois de uma nova e escolhida ouvertura, cantar-se-ha ante a effigie de S. M. F. a rainha de Portugal, e de S. M. o Imperador do Brazil os hymnos portuguez e brazileiro.

Seguir-se-ha a representação do interessantissimo e muito applaudido vaudeville

O CAMÕES DO ROCIO

O director emprezario festejando por esta maneira o anniversario natalicio de S. M. F., Augusta Irmã do Imperador do Brazil, espera que este expectaculo achar acolhimento e concorrencia de todo o publico.

Principiará as 8 horas.

AVISOS DIVERSOS

O cautelista Faria Barbosa, tem um restinho de bilhetes das matrizes, cuja lista deve chegar hoje no vapor do Sul: vende no pateo do Collegio, casa do livro azul, pelos seguintes preços:

Meios	10,400
Quartos	5,200
Vigesimos	1,200

VENDAS

Enfeites pretos para vestidos

Em casa de madama Theard na rua Nova n. 32, acaba de receber muito lindos enfeites para vestidos pretos, tudo que ha de mais moderno e mais rico que vende por preço commodo; tambem recebeu ao mesmo tempo muito ricos cortes de vestidos pretos de gorgurão, e outras fazendas proprias para a semana santa.

AVISOS MARITIMOS

Para o Rio de Janeiro, segue com a maior brevidade a gallota S. Trindade: recebe carga, passageiros e escravos, tendo para tudo bons commodos: trata-se na rua do Vigario, escriptorio n. 11, primeiro andar, ou com o capitão Maia.

ADVOGADO CRIMINAL
DR. MARIO PESSOA
Professor Catedrático na Faculdade de Direito
Residencia: Rua Setúbal, 510 Boa Viagem
Telefone 7172 (ramal 50)

O SENADO OBEDECERA', ETC.

(Continuação da 1.ª pagina)

mente dedicados á ciencia». O Requerimento foi aprovado.

O sr. Mobart Lago requereu informações ao ministro da Justiça sobre a legalidade dos acordos e contratos do IBGE com os Institutos e Caixas de Previdencia.

O sr. Atilio Vivaqua apresentou um projeto regulando o exercicio da profissão de corretores de seguro dos ramos elementares, isto é, que têm o fim de garantir as perdas e danos ou responsabilidades provenientes do risco de fogo, transportes, acidentes pessoais, etc. O projeto dispõe que o numero de corretores é ilimitado mas o exercicio da função está sujeito ao titulo expedido pelo Departamento de Seguros Privados e Capitalização do Ministerio do Trabalho.

IOFOSCAL

O fortificante indicado para as crianças em idade escolar

GREVE ESTUDANTIL NO MEXICO

MEXICO, 2 (AFP) — 130.000 estudantes pertencentes á Confederação Nacional dos Estudantes estiveram em greve, ontem, em todo o país, para manifestar solidariedade á população do Estado de Oaxaca que reclama a destituição do governador Manuel Mayoral Heredia. Houve nesta capital diversos comicios durante a tarde e a noite.

Ouça a RADIO TAMANDARÉ em ondas médias: 890 quilociclos e intermediárias: 91.88 metros 3.265 quilociclos

COISAS DO RECIFE... — Os clichês acima, fixam três aspectos da cidade, para os quais chamamos a atenção da Prefeitura Municipal.

No primeiro, aparecem os postes fóra do alinhamento na avenida José Rufino, defronte á igreja da Estância, nas proximidades de Areias. Novos pôstes foram colocados ao lado dos velhos, que, entretanto, continuam no meio daquela movimentada artéria, embaralhando o trânsito de veiculos. Por que já não foram retirados?

No segundo, fixamos a ponte da Estrada dos Remédios, proxima á Igreja daquele bairro, com sua balaustrada arrebentada e em precarissimo estado.

Finalmente, no terceiro, vemos os fundos de algumas velhas residencias, localizadas em frente ao Centro de Saúde da Madalena (antigo Bom Pastor), invadidos pelas águas estagnadas, que não têm saida, da lagôa existente no quintal do proprio Centro. Já uma vez falamos nesse assunto. Essas águas estagnadas são fócos de febre tifóide. Urge que a Prefeitura, juntamente com as autoridades sanitárias, tome as necessárias providências, afim de pôr têrmo a situação.

ULTIMAS INFORMAÇÕES, ETC.

(Conclusão da 1.ª página)

cadas para o Ceará, Paraiba, Bahia, Piauí e Rio Grande do Norte, nos navios Duque de Caxias e Mendosi.

PROCESSARA OS 3 DEPUTADOS MINEIROS

BELO HORIZONTE, 2 (Meridional) — O udenista Milton Sales, falando há dias na Assembléia, acusou o sr. Benjamin Marinho, chefe do Departamento de Fiscalização da Secretaria de Finanças, de telegrafar aos delegados fiscais do Estado pedindo assinaturas para um abaixo assinado contra um discurso do sr. Horta Pereira. O sr. Milton Sales disse ainda que os telegramas foram expedidos com dinheiro do Estado. Agora, apuramos que o sr. Benjamin Marinho apresentará uma queixa-crime contra os deputados udenistas Milton Sales, Oscar Correia e Manoel Tavares, alegando que os mesmos tripudiaram sobre o seu nome e conduta.

HOMENAGEM DO ITAMARATI AOS JORNALISTAS SUIÇOS

RIO, 2 (Meridional) — O ministro João Neves da Fontoura ofereceu no Itamarati um almoço aos jornalistas suiços que visitam o Brasil a convite do nosso governo, tendo comparecido, além de autoridades, grande numero de jornalistas brasileiros. Saudando os visitantes, falou o titular do Exterior.

FABRICA DE UISQUE PARA O BRASIL

RIO, 2 (Meridional) — O sr. Frank Marshall, proprietário de diversas fábricas de uisque no Canadá, confirmou estar decidido a montar industria daquela bebida no Brasil, localizando-a provavelmente no Estado do Rio. Montaria, ainda, pequenos bares, aqui, vendendo uisque quase pelo preço da cachaça.

MEMBROS DO CONSELHO CENTRAL DA F. C. P.

RIO, 2 (Meridional) — O presidente Getulio Vargas assinou um decreto nomeando os srs. Osvaldo Oscar de Castro, Henrique Rohan do Aragão, Henrique Video, Fernando Pacheco Soares de Souza, Eduardo Afonso Ready, Carmem Velasco, Austregesilo de Athayde, Ademar Vitor de Menezes e o coronel Davis, para membros do conselho central da Fundação da Casa Popular.

ACOSSADO POR UM TEMPORAL O TRANSATLANTICO

RIO, 2 (Meridional) — Chegou aqui o transatlantico inglês "Andes", que foi acossado por um temporal durante 18 horas, quando navegava de Montevidéu para esta cidade. Os passageiros, em número de 600, ficaram em panico, pois as aguas invadiram o segundo "deck", quebrando várias vigias. Muitos passageiros ficaram seriamente feridos.

DENUNCIAS CONTRA FISCAIS DO TRABALHO

RIO, 2 (Meridional) — O chefe da divisão da fiscalização do Ministério do Trabalho entregará, brevemente, ao sr. Segadas Viana um expediente solicitando a nomeação de uma comissão para realizar um inquérito afim de apurar numerosas denuncias sobre as atividades de diversos fiscais.

CONGRESSO DOS AUTORES DE LIVROS INFANTIS

BELO HORIZONTE, 2 (Meridional) — Os escritoriores mineiros que se dedicam á literatura infantil reuniram-se e resolveram dirigir um manifesto aos seus colegas de todo o Brasil, convocando-os para um Congresso que se realizará aqui, ainda este ano. O objetivo do conclave será discutir a posição do autor de livros para as crianças perante á critica; debater o problema dos direitos autorais, por livro publicado ou reproduzido em jornais, revistas ou por transmissões radiofonicas, sem qualquer remuneração ou autorização e analizar a situação da imprensa destinada á infancia, oferecendo ao governo sugestões para revistas especializadas que possam conter, além das importadas, histórias em quadrinhos, escritas e desenhadas por escritores e desenhistas brasileiros. Assinam o manifesto os escritore Lucian Machado, Lucia Casa Santa, Alaide Lisbôa, Celia Lobato, Clemente Luz, Franklin Sales, Antonio Rocha, João Camilo e Rubens Radicchi. O congresso reunirá tambem desenhistas que se dedicam á ilustração de historietas infantis.

Mergulhado o Recife na lama

Ruas transformadas em pistas escorregadias, fazendo derrapar veiculos e pondo em perigo a vida dos transeuntes — Lamaçal no Derby, no entroncamento das ruas Viscondessa do Livramento e Epaminondas de Melo — Campo de treinamento convertido em campo de pastagem

O inverno vem chegando. E a cidade está se convertendo num lodaçal imenso. O asfalto de várias ruas centrais, entre as quais não podemos deixar de mencionar a avenida Guararapes, enegrecidas pelo óleo dos onibus, transformam-se rapidamente em pistas escorregadias, fazendo derrapar os veiculos e pondo em perigo a vida dos transeuntes.

Tudo isso acontece, porque chegou o inverno e ninguem se lembrou, durante o verão, de fazer uma "raspagem" na crôsta oleosa das ruas da cidade, onde é maior o movimento de carros, muitas servindo até mesmo de garages de conserto.

As ruas mais infelizes, isto é, aquelas que não têm calçamento nem asfalto, vão se transformando em atoleiros, prejudicando moradores e carros.

E' o que acontece, por exemplo, no terreno que fica atrás do Instituto Alvaro Osório de Almeida, entroncamento das ruas Viscondessa do Livramento e Epaminondas de Melo, no Derby. Precisamente no Derby, que é um dos mais importantes bairros residenciais do Recife e no trecho onde estão localizadas várias escolas da Universidade do Recife. O atoleiro é tamanho, naquele entroncamento, que se torna impossivel, aos moradores daquelas ruas, atravessá-lo sem grandes dificuldades. Por que a Prefeitura não manda arranjar as coisas, de modo a atenuar, pelo menos, a situação do terreno, acesso para duas ruas importantes daquele bairro?

Ainda no Derby, devem as autoridades municipais olhar para o que vem ocorrendo mesmo em frente á Faculdade de Medicina da Universidade do Recife. Com as chuvas caidas, o pequeno campo de treinamento, ali existente, está convertido num campo de pastagem. Restam, apenas, os obstáculos. O resto é capim. Assim abandonado, as touceiras já cobrindo os obstáculos, o pequeno campo é uma excrescencia ao lado de uma praça tão bela, como a do Derby.

Por que não se manda campiná-lo? Aceitar os seus obstáculos? Torná-lo, enfim, um campo de treinamento e não de pasto?

Na primeira foto, o lodaçal do entroncamento das ruas Viscondessa do Livramento e Epaminondas de Melo, no Derby; na segunda, o campo de treinamento, defronte à Faculdade de Medicina, agora convertido em campo de pastagem.

OFERTAS DACUNHA

A PREÇOS E CONDIÇOES ESPECIAIS.

Avisamos ao comercio, aos construtores, ás Repartições Públicas, ás industrias e ao povo em geral, que temos em estoque para pronta entrega os seguintes materiais:

- — MATERIAL SANITARIO EM GERAL
- — CANOS E CONEXÕES GALVANIZADAS
- — COMPENSADO DE PINHO DE 3 e 4 MM.
- — FERROS CHATOS E REDONDOS
- — AÇOS PARA MOLAS DE AUTOMOVEL
- — CHAPAS PRETAS, GALVANIZADAS E CORRUGADAS
- — VIGAS DE FERRO U, I, L, T e H
- — DISSOLVENTES PARA TINTAS

INDÚSTRIA E COMERCIO MANUEL PEDRO DA CUNHA LTDA.

DISTRIBUIDORES DAS:

- — CIA. SIDERURGICA NACIONAL (Volta Redonda)
- — METALURGICA TURIAÇO S/A.
- — IND. METALURGICA N. S. DA APARECIDA S/A.

Rua São João, 531 — Fones 6539 e 6096

Caixa Postal 1194 — Teleg. DACUNHA

VARIAS NOTICIAS DE ÚLTIMA HORA

(Conclusão da ultima pagina)

ainda segundo as eleições preliminares naquele Estado, a colocação dos candidatos era a seguinte: Taft, 83; Eisenhower, 41; Harold Stassen, 25; Carl Warren, 7 e o general Mac Arthur, 2.

RESPOSTAS POSITIVAS A'S MENTIRAS VERMELHAS

WASHINGTON, 2 (AFP) — "O programa de assistencia do ponto quarto constitue uma resposta positiva ás mentiras comunistas" — declarou hoje Jonathan Bingham, diretor interino desse programa, durante o depoimento que fez á Comissão de Relações Exteriores do Senado. Bingham afirmou que esse programa é uma necessidade porque pode fazer mais para inspirar confiança no mundo livre do que qualquer oceano de palavras. Bingham indicou que o programa do ponto quarto é inteiramente dinamico.

NA COMISSAO DE DESARMAMENTO NAÇOES UNIDAS — (Nova York), 2 (U. P.) — O delegado chileno Hernan Santa Cruz propôs á Comissão de Desarmamento, por ele presidida, este mês, que designe duas sub-comissões para estudar as propostas dos Estados Unidos e da Russia e procurar uma maneira de harmonizá-las, conforme sugeriu ha duas semanas, num discurso. Uma das sub-comissões estudaria a verificação dos armamentos, o que poderia ser o primeiro passo para o desarmamento. A outra estudaria a regulamentação de todas as armas e forças armadas, inclusive a proibição do uso de armas atomicas, controle da energia atomica e outras sugestões da União Sovietica. Segundo o sr. Santa Cruz, "as sub-comissões não tomariam decisões, mas apenas informariam suas conclusões á Comissão de Desarmamento que, por sua vez, formularia as recomendações".

EXPORTAÇAO DE TECIDOS PARA A CHINA

LONDRES, 2 (U. P.) — Os dirigentes da industria de tecidos inglesa, com o apoio de muitos parlamentares, estão empenhados em aumentar a exportação de tecidos de algodão para a China comunista e outros paises atrás da cortina de ferro. Dizem eles que tal exportação permitiria aliviar grandemente a depressão nessa industria inglesa.

JULGAMENTO DE 6 COMUNISTAS EM BALTIMORE

BALTIMORE, 2 (AFP) — Seis membros do Partido Comunista foram considerados culpados pelo juri federal de "conspiração" destinada a "ensinar e pregar a derrubada do governo pela força". A sentença será pronunciada sexta-feira pela manhã. Os condenados são passiveis de penas de prisão e multas de 10.000 dolares.

O CRIME DE APIPUCOS, ETC.

(Conclusão da 1.ª pag.)

mentação para a prisão preventiva foi acentuada no relatório ministro relator no STF e no corajoso voto do desembargador João Tavares, em que o desembargador pernambucano afirmara que 48 horas antes, o mesmo Tribunal de Justiça de Pernambuco, no caso do crime em frente da matriz de Santo Antonio, em pleno coração da cidade, na mesma hipotese juridica, concedeu o **habeas-corpus**.

Voltou a falar o ministro Rocha Lagoa, proferindo seu voto. Rejeitou a preliminar levantada dizendo que não é possivel ao Supremo pronunciar-se a respeito, no recurso de ordem de **habeas-corpus**, acentuando que a nulidade deveria ter sido levantada por incompetencia do juizo antes que o sr. João Aureliano proferisse seu voto no tribunal do Recife e não posteriormente, depois e o voto João Aureliano não haver agradado á parte interessada, a qual havia não omitido qualquer alegação e aceito o juiz aludido. Apreciando o merito, deu provimento ao recurso, "pois o juiz da primeira instancia não fundamentou a decretação de ordem de prisão preventiva e limitou-se a dizer que "ha "veementes indicios, indicios apontados no minucioso oficio de folhas", transferindo a autoridade policial o onus da decretação da prisão preventiva".

Prosseguiu o ministro Rocha Lagoa, afirmando que, de conformidade com os artigos 312 e 315 do Codigo do Processo Penal, o despacho decretando ou denegando a prisão será sempre fundamentado, expondo as circunstancias e indicios determinantes. Sou pelo provimento do recurso sem prejuizo, de que venha a ser decretada oportunamente a prisão preventiva, caso couber a medida".

Logo após, o ministro Abner Vasconcelos pediu vistas, ficando o julgamento adiado possivelmente para a proxima semana. Entre a assistencia, notava-se a presença dos srs. João Roma, Oscar Carneiro e Felinto Muller.

PRIMEIRO ANIVERSARIO DO «CLUBE DO FAN» — O flagrante acima foi colhido na manhã de ontem, no auditorio do bolso da RADIO TAMANDARÉ, por ocasião da apresentação da audição comemorativa do aniversario do popular cartaz do nosso rádio, o «Clube do Fan», programa comandado por Fernando Luis e patrocinado pela Companhia Singer. Obteve o mais retumbante sucesso a aprecianda audição e que contou com a participação de grandes cartazes da RADIO TAMANDARÉ e ainda alguns convidados do Radio Clube de Pernambuco, inclusive o produtor Aldemar Paiva, o cantor Otavio Santiago, a sambista Sonia Maria e outros. No flagrante, aparecem da esquerda para a direita, o sr. Durval Oliveira Costa, chefe da Empresa Magnus Publicidade que distribui a propaganda da Companhia Singer, o sr. Cecil Conelly, superintendente de divisão da Companhia Singer; o sr. Natanael Magnus, gerente da Loja Singer do Recife; o produtor Fernando Luis, animador do «Clube do Fan» e, ao microfone, o cantor Raimundo Santos que se apresentava no momento, na grande audição de aniversário do CLUBE DO FAN

POLÍTICA

O sr. Alcides Alves da Silva, vereador á Camara Municipal de Inajá, eleito na legenda da oposição, sem mais aquela aderiu á situação dominante. Até aí nada de mais. Uma adesão, nestes tempos em que o governador ameaça trancar as portas do Palacio com receio dos "invasores" não faz mossa no cenario politico domestico. O que consta realmente foi a atitude dos membros da familia Alves da Silva, os quais, em carta ao ex-prefeito e chefe politico de Inajá, sr. João Inocencio Correia Lima, fazem um libelo tremendo contra o novo aderente. Eis a carta:

"Ibimirim, 20 de fevereiro de 1952. Ilmo. sr. João Inocencio Correia Lima. Sabedores do ato vil e indigno do nosso irmão Alcides Alves da Silva de haver aderido aos nossos adversarios locais — os Melos — vimos, por meio da presente, protestar contra a atitude errada desse nosso irmão que, por uma simples fraqueza e sem motivo plausivel, deixou o seu grande amigo e benfeitor de todos os tempos, que é v. s., para se aliar aqueles que sempre nos olharam com maus olhos e que nenhum beneficio fazem ao povo deste municipio de Inajá. Reconhecedores dos inestimaveis beneficios que v s. vem prestando não só a nós como a maioria do povo desta terra, principalmente á pobreza, aproveitamos o ensejo para hipotecarmos a v. s. o nosso integral apoio em qualquer emergencia, e fazer da presente o uso que lhe convier. Somos amigos e gratos. (aa) — Alipio Alves da Silva, José Alves da Silva, Pedro Alves da Silva e Manoel Alves da Silva".

Os deputados têm mais sorte: aderem ao governo depois de eleitos pelos Partidos de oposição, e não lhes acontece nada. Não tem um padre-nosso de penitencia no seio das respectivas familias.

* * *

O deputado Olimpio Ferraz, em aparte, na sessão de ontem, da Assembléia, declarou que na cidade de Custodia, dentro de seis dias faleceram, recentemente, cinco pessoas, inclusive três crianças, sem assistencia medica de especie alguma. Pessoas pobres e necessitadas, bem entendido. Não é que não haja em Custodia um Posto de Saude. Há, inaugurado no governo do sr. Barbosa Lima Sobrinho. Apenas o medico do Posto de Custodia reside longe, em Sertania, onde é medico tambem do Posto local. O facultativo, porém, embora acumule as funções e os vencimentos, não pisa no municipio de Custodia.

Será que o sr. Orlando Parahym tem conhecimento dessa irregularidade clamorosa?

* * *

O sr. Fernando Lacerda sentou-se na bancada da imprensa e mostrou aos profissionais ali acreditados o original de seu requerimento pedindo bombas de sucção para os horticultores da faixa verde, tudo para provar que o requerimento publicado no "Diario Oficial" estava crivado de erros de revisão. Feita a constação, o sr. Fernando Lacerda acrescentou: "Sei português para dar lições ao sr. Carneiro do Rego. Lições de português e de moral".

* * *

O sr. Olimpio Ferraz chegou do sertão, ontem. Trouxe na retina um quadro tragico: "Vi o sertanejo com a terra molhada se alimentando de angú de milho com rapadura".

* * *

O sr. Edmar deu, ontem, uma pequena amostra do que vai ser a futura atitude do PSP nos debates do Legislativo. O motivo foi dado pela remoção do delegado de São Caetano para outro infeliz municipio que tiver a desdita de cair sob suas garras. Não elogiou o governador, isso não. Mas, assinalou que muitas violencias não são do conhecimento do governador. Pelo menos as de São Caetano foram. Por acaso não lê o sr. Agamenon esta secção? Pois esta secção encarregou-se de divulgar os desmandos do delegado em uns quatro ou cinco topicos. O deputado Emidio Cavalcanti, que ouvia atentamente o discurso do sr. Fernandes, comentou: "Como mudou o diapasão! Antigamente, o governador era o responsavel por todas as violencias nos municipios! Hoje, ele nem sabe dessas violencias!"

* * *

A proposito ainda do dito Edmar, lembrava, ontem, o sr. Augusto Novais que durante o duelo da rua do Imperador entre o "marechal" e o juiz de Direito Agripino de Almeida, o sr. Edmar ameaçou matar o sr. Agamenon Magalhães. Se não encontrasse o sr. Agamenon Magalhães, mataria o seu parente mais proximo. "Ora bem, concluiu o lider do Partido Libertador, quem anda nadando em felicidade com a "colaboração" do sr. Edmar ao governo, é o deputado Metodio Godoy. Por que? Porque indo raramente ao Joaquim Nabuco o sr. Paulo Germano, o parente proximo do sr. Agamenon Magalhães mais ao alcance de Smith do sr. Edmar é o sr. Metodio Godoy".

* * *

O sr. Hermes Maranhão acordou, ante-ontem, com ladrão em casa. Aliás com dois ladrões. Segurou um deles pela gola na sala de visitas, enquanto o outro se escafedia. Disse-lhe: "Você é mesmo um cretino, pois havendo tantas residencias de deputados aqui por perto (o sr. Hermes Maranhão mora na rua Visconde de Suassuna), é logo a mim que você vem roubar? Olhe aqui, disse arrastando o gatuno para a calçada. "logo ali mora o deputado Nilo Pereira; mais adiante o deputado Metodio Godoy e ali na rua 48 o meu irmão Constancio Maranhão. Vá embora e não me apareça mais!"

* * *

Falou-se, na sessão de ante-ontem, da bancada petebista na possibilidade de o sr. Celso Miranda voltar ao seio do PTB e ser indicado para a liderança da bancada no Joaquim Nabuco. Para o sr. Constancio Maranhão em politica tudo é possivel, inclusive a volta ao PTB do homem a quem o sr. Joel Presidio disse coisas tão saborosas.

* * *

Dizem que a capacidade do sr. Aurino Valois arranjar dinheiro emprestado ao Banco do Brasil corre paralela á de fazer politica. Outro dia esteve em Palacio (dizer que esteve outro dia em Palacio é uma redundancia porque não sai de lá) comunicava ele, ontem, de viva voz, á bancada da imprensa. Entrou no gabinete e disse ao governador: "Se precisar de um inocente, aqui, tem um, eu, Aurino". A proposito de que, isso de inocente? — indagamos. "A proposito de nada. Apenas para concluir que Agamenon riu gostosamente". Ora, vejam só!...

* * *

O deputado J. Gomes de Sá mostrou, ontem, muito contente, o seguinte telegrama que recebeu de Arcoverde: "Levamos nosso melhor abraço ao prestimoso congressista pela lembrança de apresentar um requerimento sobre a estrada de ferro ligando Arcoverde a Paulo Afonso. Parabens pela operosidade do grande amigo de Arcoverde e Pernambuco". Seguem-se centenas de assinaturas.

DEMITIRAM-SE TRÊS SECRETARIOS PARANAENSES

CURITIBA, 2 (Meridional) — O governador Munhoz da Rocha exonerou a pedido, os secretarios do **Interior, Agricultura e Saúde.**

"QUO VADIS?"

«Para onde vais?», perguntou o hesitante Pedro a Cristo, numa visão, quando o apóstolo abandonava Roma sob a ameaça de Nero. O famoso autor A. J. Cronin lembra-nos que, «Para onde vais?» representa a sensata pergunta que você deveria fazer a si próprio, em muitas ocasiões de sua vida. Seleções de março publica essa oportuna narrativa, além de 25 artigos de palpitante interêsse humano e o resumo de um livro famoso: «O mar que nos rodeia».

A venda em tôdas as bancas de jornais.

CRESCE O NUMERO DE CLIENTES DA RADIO CLUBE DE PERNAMBUCO

REALIZADO UM CONTRATO COM HELIO M. PESSOA

HELIO M. PESSOA, estabelecido á Praça do Carmo, 113-119, com o ramo de instalações elétricas, materiais eletricos e ferragens, acaba de contratar a RADIO CLUBE, para uma longa propaganda de sua organização comercial. Aderindo ao movimento de geral simpatia que se criou em torno á nova difusora «Associada», HELIO M. PESSOA passa a integrar o amplo quadro de anunciantes que estão prestigiando a grande emissora do nordeste. Vê-se na fotografia acima o sr. Helio M. Pessoa assinando o contrato ora realizado, em companhia do dr. Caio de Souza Leão, diretor geral do Radio Clube de Pernambuco, do sr. Sebastião Stanislau, chefe do Departamento de Publicidade da emissora e do sr. Jos emildo Dias, chefe do escritorio daquela importante firma.

UM FOTOGRAFO QUE PERDEU UM MILHÃO PLANTANDO TULIPAS

Julien Mendel encontra-se atualmente no Recife

JULIEN MENDEL

Está no Recife, desde alguns meses, Julien Mendel. Um francês que se saiu a correr mundo, faz alguns anos, e terminou se fixando no Brasil. Mas tão irrequieto que nunca conseguiu deitar raizes em região nenhuma.

Seu instrumento é a maquina fotografica. Leva-a simbolicamente a tira-colo, de uma parte a outra. Ela é não somente o seu «divertissement», mas o seu instrumento e o seu ganha-pão. Julien Mendel é fotografo profissional. Mas de um tipo diverso de seus companheiros de tarefa. Um fotografo que não apenas «bate a chapa», mas que trata a fotografia como uma arte que exige não somente pericia, mas tambem bom gosto. A mecanica entra ai como um acessorio de tecnica.

Retratista preferido do «grand monde» carioca, sua vida é cheia de desencontros. Ele mesmo conta que perdeu mais de um milhão de cruzeiros numa época já remota, quando lhe deu na telha adquirir uma fazenda no Rio Grande, para plantar tulipas.

— A frucicultura tem feito a riqueza de muitos. Para mim, foi uma droga.

Mendel perdeu todo o dinheiro na aventura. Mas como o temperamento é mesmo irrequieto, lançou-se noutras. Tem dado com os burros nagua. Agora está no Recife, que não tem grande «praça» para a sua arte. Mas vai vivendo como Deus é servido. E vivendo bem ou mal, da profissão.

NA ASSEMBLÉIA LEGISLATIVA

Abatimento nas passagens para estudantes

Contentamento da bancada trabalhista — Predio para a Coletoria de Gloria de Goitá

O comunsita Paulo Cavalcanti iniciou a sessão de ontem atacando o governo sob uma chuva de apartes discordantes do lider da maioria sr. Nilo Pereira. O sr. Fernando Lacerda apresentou o seguinte projeto, em seguida:

ART. 1.º — Nenhum aumento do preço das passagens de transporte coletivo no Estado de Pernambuco será autorizado sem a concessão de 50% de abatimento para as passagens dos estudantes de orgãos públicos ou particulares de ensino, legalmente reconhecidos, quer dos cursos primario ou secundario.

ART. 2.º — Para a efetivação do art. 1.º os orgãos educacionais providenciarão a identificação e respectivo horario de seus alunos.

CONTENTAMENTO

O deputado trabalhista Miguel Mendonça requereu á Mesa que enviasse um telegrama ao ministro Segadas Viana, dizendo do contentamento da bancada trabalhista pela escolha do sr. Aldemar Costa Almeida, para delegado do IAPETC, bem como pela nomeação do sr. Domingos Mateus para presidente da Caixa de Serviços Públicos Contratados de Pernambuco e Alagoas.

PREDIO

O pessedista Reinaldo Carneiro pediu em requerimento ao secretario da Fazenda que providencie ainda este ano a construção de um predio destinado á Coletoria Estadual e á residencia do respectivo coletor no municipio de Gloria do Goitá, em terreno doado pela Prefeitura.

O sr. Edmar, insistentemente aparteado, teceu comentarios sobre violencias policiais no interior.

OS BARBEIROS PLEITEAM AUMENTO A' "COFAP"

RIO, 2 (Meridional) — O carioca está ameaçado por outro aumento, pois os proprietarios das barbearias estão pleiteando um novo aumento de preço para seus serviços, alegando que a majoração do salario minimo os colocou nessa situação. Os interessados estão se dirigindo á COFAP, em carater mais ou menos secreto, afim de que o aumento seja determinado de maneira repentina, apanhando a população desprevenida.

"CHICA-BÔA, GORDURINHA, ETC..."

é a nova fábrica de gargalhadas, que funcionará HOJE — AS 20,35 HS., NO **Auditorio Tamandaré**

Patrocinio de **CHICA-BÔA** — a rainha das aguardentes de cana

TIPOS E PAISAGEM DO RECIFE

A fuligem dos "omnibus" provoca o cancer

Motores a oleo Diesel, desregulados, são responsaveis pela combustão imperfeita — Vistoria periodica, a cargo da Delegacia de Transito

Vez por outra o Conselho Regional de Transito, ou a Delegacia, saem-se a apreender pela cidade onibus imprestaveis — velhos calhambeques que andam aos solavancos pelas rodovias de asfalto ou pelas estradas esburacadas.

Certas linhas, então, não têm sorte nenhuma. Só têm carros que já deviam, de ha muito, estar arquivados em museu. Mas que continuam trafegando impunemente, e são responsaveis, em grande parte, pelos desastres que se sucedem.

Sobretudo nestes dias de inverno começando, a situação se agrava. Esses carros que ainda andam quase por milagre no Recife não têm anteparos contra a chuva. As cortinas não funcionam. E nem mesmo os sinais acusticos ou luminosos de parada. E' necessario que os passageiros soltem berros. Os motoristas, em troca, soltam guinchos. E as cobradoras, para completar, soltam urros.

Nas horas de maior movimento, a superlotação é geral. Os passageiros se ensardinham e se acotovelam de todo jeito.

Mas o pior é que algumas linhas não dispõem, sequer, de um numero minimo de carros, para o transporte. Ainda ante-ontem, um morador do Jardim São Paulo esperou, por duas horas consecutivas (das 19 e meia ás 21 e meia) um onibus ou auto-lotação, e não encontrou nenhum. Teve de ir para casa mesmo a taxi.

FULIGEM

Outro aspecto talvez mais grave desse problema de transporte, no Recife, é o da fuligem que os carros a oleo Diesel desprendem, quando os seus motores não se encontram satisfatoriamente regulados.

Com os carros a gasolina raramente sucede assim. Mas com os que queimam oleo Diesel, não. A fumaceira é quase permanente. E é uma fumaceira que deixa tenuê residuo sobre as roupas claras que os recifenses vão deixando, aos poucos, de usar, porque não podem jogar o ordenado inteiro nas mãos da lavandeira.

Dizem os entendidos que só os motores Diesel, desregulados, produzem a fuligem. E que o mais grave ainda não é o residuo que o pó acumulado deixa sobre os jalecos elegantes dos nossos janotas já reduzidos de numero, ou sobre os vestidos levemente esvoaçantes dos grupos garridos de mocinhas que perambulam á tarde pelo Recife.

O pior é que essa fuligem mata. Segundo os entendidos, essa fuligem, produzida pela combustão parcial no motor, é capaz de provocar afecções inumeras no aparelho respiratorio. E' capaz, inclusive, de provocar o cancer; já havendo seguras conclusões, a respeito, das pesquisas que foram realizadas em São Paulo.

Que os onibus deixem uma posta gordurosa sobre o calçamento, isso já é um assunto que tem a sua importancia. Mas que tem a sua solução. Uma demão semanal com agua e acidos sobre o calçamento é satisfatoria. Mas com a fuligem, não. O recurso será o Conselho Regional, ou a Delegacia de Transito, mandar proceder a uma vistoria periodica sobre os carros.

A combustão perfeita resulta em anidrido carbonico. E a imperfeita em oxido, que é produto venenoso.

De toda evidencia, seria conveniente que a Delegacia de Transito, ou o Conselho Regional, mandasse proceder, periodicamente, vistorias nos motores a oleo Diesel. Ao que saiba, nunca se fez isso, no Recife, até hoje.

UM ANO DE VITORIAS !

Sábado, a partir das 14.30, audição festiva da

Sabatina da Alegria

comemorando o primeiro aniversario do mais querido programa de auditorio da cidade, com imponente desfile musicial e milhares de cruzeiros em premios.

Sob o comando de ALMEIDA CASTRO — com todo o cast Tamandaré e grandes atrações.

Patrocinio de **Estrela de Ouro, Soc. Com. Pedrosa da Fonseca, Camisaria Especial Vitória Imperial e Creme Dental Gessy.**

DIARIO DE PERNAMBUCO
(Orgão dos Diarios Associados)
FUNDADO EM 1825 · Diretor: ANIBAL FERNANDES
Redação e administração: Praça da Independencia — Recife — Sucursais: No Rio — Rua do Ouvidor n. 100 — Fones 43-7634 e 43-1997. Em S. Paulo — Rua 7 de Abril n. 230 · 4.º and. · Fones 48271 e 44181. Alagoas — Rua do Comercio 18 · 1.º and. — Maceió. Paraiba — Av. João Machado, 1075, João Pessoa. Av. Maciel Pinheiro, 97 · 1.º and. Campina Grande — Rio Grande do Norte — Avenida Rio Branco, 510 — Natal. A correspondencia de ordem comercial deve ser endereçada ao gerente do DIARIO DE PERNAMBUCO. Para anuncios procure Dep. de Publicidade. TELEFONES: Direção: 7726, Redação, 6659, Gerencia, 6027. Assinaturas: No País. Ano Cr$ 250,00 Semestre Cr$ 130,00. No exterior: Ano Cr$ 500,00 Semestre Cr$ 260,00 — Pagamento adiantado · Cobrador autorizado JOSÉ FLORIO

QUINTA-FEIRA, 3 DE ABRIL DE 1952

TRANSPORTE, LUZ, TELEFONES

Março, mês tradicionalmente quente e pouco chovedor, está se saindo quase como o mês de junho. Depois do dia de São José, a que a população atribue prenuncios de bom inverno e de excelente safra de milho, abriram-se, como se diz, as torneiras do céu. E quase não se passa um dia sem chuva e chuva grossa.

Ontem, ao anoitecer, as chuvas se avolumaram de sorte que grande parte da cidade, no centro e suburbios, ficou praticamente inundada. Começa o recifense a padecer ainda mais da falta de transportes; e não havendo praticamente mais bondes, a situação se complicou. Grande parte das pessoas que ia voltar para a casa ficou bloqueada junto ás emarquises ou ás gloggiass dos edificios maiores, sendo que os taxis e carros de praça não davam para as encomendas.

A situação do Recife, no que diz respeito a transporte e comunicações telefonicas, está exigindo uma revisão seria, sendo que ou por artes do diabo ou porque a aparelhagem telefonica é anacronica, mal caiem os primeiros pés dagua e não ha telefones. Já se disse aqui o Recife, com meio milhão de habitantes, não tem 7 mil telefones e esses mesmos funcionando mal: quando o Rio com cerca de três milhões tem para mais de 250 mil aparelhos e funcionando muitissimo bem.

O fato concreto é que só os comunistas podem atirar pedra na Light, pois o carioca tem bonde e tem telefone e o Recife não tem nem uma cousa nem outra. Ficamos aqui no chamado etererês, até que venha a energia de Paulo Afonso, porque luz tambem não há; e a prova é que a maioria dos suburbios ficou imersa na treva, mal cairam as chuvadas de ontem. Uma avenida como a 4 de Outubro, no Derbi, está sem iluminação; e quanto ás ruas transversais, nem é bom falar.

O consumo de lampadas eletricas de bolso é cada vez maior, porque ninguem se resigna a voltar para casa tropeçando por paus e pedras. Vá um infeliz morador do Jardim São Paulo regressar á casa, altas horas da noite, sem o auxilio da lampada e do material de guerra adequado, e pode ficar estendido na estrada. Os problemas urbanos são multiplos, mas os que dizem respeito ao transporte, ao telefone e á luz estão se agravando. E de tal modo que o recifense não tem mais gosto de morar na sua cidade, tais as dificuldades com que se defronta.

Parece que já é tempo de a Prefeitura, a Secretaria de Viação e a Diretoria de Serviços Publicos Contratados examinarem o problema com o interesse que o caso está a exigir.

NOVOS ACIDENTES

Um velho e umilde motorista aqui da Praça do DIARIO foi ontem transferido ao Pronto Socorro, todo arrebentado, vitima de um acidente de trafego, em que a culpa recai sobre o veiculo que o abalroou. Acontece que esse veiculo é um carro oficial.

Não se passa um dia que não ocorram acidentes de trafego, no Recife, sempre e cada vez mais graves, infelizmente sem que se lhes possa dar um paradeiro. Temos verificado que o carro oficial, gozando do privilegio do serviço publico, não liga em geral ás leis do trafego.

Faz o que quer e entende, corta, desobedece ao sinal, se julga enfim absoluto. Segue as pisadas da Assembléia, que é aqui ditatorialista e se julga no direito de transferir até a Procissão dos Passos.

O carro do pobre motorista, aqui da Praça, com o impacto desferido pelo veiculo que o alcançou, deu varias cambalhotas, sendo que o infeliz foi conduzido em estado melindroso para o hospital.

E' necessario que o carro oficial sofra a fiscalização da repartição a que serve, sendo registrado em boletim o seu movimento. Assim se faz em toda a parte do mundo e de tal modo que nenhum carro pode escapar ao controle. Sendo oficial, o carro é do Serviço Publico, não podendo assim ser destinado a outros misteres. Aqui, já houve tempo, quando a Radio Patrulha era servida por autos Ford, de passeio em que a horas tantas os veiculos eram utilisados para alegres noitadas. Isso foi na época, em que a policia era um ecéu abertos e se trocavam portes de armas por votos, com a maior naturalidade do mundo. E ninguem reclamava; e achava até tudo muito bem.

Acaso as diversas repartições controlam o funcionamento de seus carros? Isso é que é necessario saber, não sendo fora de proposito que o motorista oficial seja submetido aos testes necessarios, pois sendo oficial deve dar o bom exemplo; e não andar como um foguete doido pelas ruas, abalroando todo mundo e matando gente.

Isso se aplica igualmente aos caminhões das Forças Armadas e que muitas vezes se põem tambem a cortar e dar guinadas nas ruas. Em vão bradamos por mais cuidado, por parte desses motoristas, oficiais ou não, civis ou não, que a maior parte deles não leva em conta que o Recife é uma cidade de ruas angustiosas e onde o acidente é suscetivel de ser mais frequente.

ESPLENDOR E MISERIA

Enquanto a Assembléia se convoca extraordinariamente, contra a vontade do governador sob o especioso pretexto de votar leis suplementares que nem sequer foram discutidas, quanto mais votadas; enquanto por conta dessa convocação desnecessaria, para a qual se abonou uma segunda ajuda de custo, contra o espirito da Constituição, a Camara Municipal tirou a lasca de 530 mil cruzeiros, está ameaçado de cerrar as portas o Centro Social Padre Dehon, na Iputinga. E porque? Pura e simplesmente porque a douta, a privilegiada, a onisciente, a onipotente Assembléia, que está acima do bem e do mal e até de Nosso Senhor Jesus Cristo, cortou a verba de 1.500 cruzeiros mensais, destinados á instituição.

Nós estamos lutando aqui na linha de frente contra o comunismo, não porque estejamos a soldo de capitalistas reacionarios, mas porque defendemos a propria dignidade da condição humana; e no entanto essa Assembléia gastadeira e prodiga, quando lhe diz respeito, não coopera numa obra de interesse social e humano.

Está se criando aqui, no Estado, á sombra de odiosos privilegios, que a Revolução Francesa destruiu, uma casta de profissionais, que estão fazendo da politica uma verdadeira bomba de sucção, para si e para a parentela e aderentes. Os partidos não selecionam os seus elementos, recamblam para a Assembléia representantes que não estão á altura do mandato e contribuem para a desmoralização integral do regime, rebaixando o Legislativo ao seu grau mais infimo.

Por isso, os assuntos de interesse publico não são tratados na altura, tudo descamba para um miseravel e mesquinho personalismo, enquanto o chamado «venha a nós» e o «aproveita enquanto Braz é tesoureiro» campeiam impunemente. Por isso o Centro Social Padre Dehon está para fechar. Quatrocentas crianças pobres, filhos de lares humildes, enfurnados nos mucambos e nos casebres do Cordeiro, do Engenho do Meio, de Iputinga e de Caxangá, vão ser lançados no olho da rua. A Cantina que fornecia alimento á criançada já foi fechada. Agora vai fechar a Escola.

Com certeza os comunistas, depois de tudo fechado, montarão ali um Centro de Estudos e Defesa do Petroleo. E fazem muito bem, muitissimo bem. Se os democratas abandonam o campo e deixam que a miseria invada os lares humildes, que os vermelhos ocupem a praça e façam o seu proselitismo.

A quem devemos, porém, essa inominavel cousa? A' douta, á privilegiada, á onisciente, á onipotente Assembléia, que casa e batisa, dá carta e joga de mão, mais, esfola, prende, solta, faz o que ele dá la gana, porque diante do seu poderio ilimitado e totalitario não ha mais nada. E depois, só o Diluvio!

O cisma do comunismo nacionalista

Austregesilo de ATHAYDE
(Para os "D. A.")

RIO — O antigo deputado José Maria Crispim separou-se do Partido Comunista e decidiu organizar uma nova agremiação, com a mesma bandeira marxista, mas fóra da subordinação a Moscou.

Um partido que não seja dirigido pelo Cominform, embora sustente a doutrina comunista e vise aos mesmos objetivos politicos. A essa especie de cisma chama-se hoje «titoismo», segundo o nome do ano rebelde do bolchevismo, que é o marechal Tito da Iugoslavia.

* * *

O fenomeno era inevitavel. As proprias lições de Marx o previam, quando explicavam a evolução das sociedades e as leis dentro das quais ela é inexoravelmente feita.

O «titoismo» é uma condição especifica para o ajuste dos ideais do comunismo ao imperativo da defesa dos interesses de cada comunhão nacional.

A disciplina rigida do internacionalismo sovietico teria que produzir, fatalmente, uma dissidencia ideologica dessa natureza.

* * *

O Partido Comunista Brasileiro acabará sofrendo bastante com a cisão de Crispim, porque o temperamento e a propria formação do nosso povo se acomodam melhor á idéia de que pode haver um comunismo nacional, tendo em vista os interesses do Brasil e não apenas e sempre os da União Sovietica.

Essa historia de considerar a Russia como patria dos trabalhadores, sem levar em conta o imperialismo historico desse país, não calha com o sentimento nacional brasileiro.

Crispim, se tiver persistencia, poderá mudar inteiramente o panorama politico do comunismo em nosso país.

Cinturão verde

Assis CHATEAUBRIAND

PETROPOLIS, 30 — A frase mais expressiva que ouvi hoje á noite do presidente, num encontro que tivemos no Palacio de Itaboraí, a proposito da crise do abastecimento da metrópole carioca, foi a seguinte:

— "Meu governo está disposto a cercar a área urbana do Rio de Janeiro por um cinturão verde de hortas e pomares, ao lado de granjas mistas para leite, ovos, manteiga, e carne. Tudo o que é indispensavel ao abastecimento de uma grande cidade, como a Capital Federal, iremos produzir em sua superficie rural".

Tinha o chefe do Governo uma grave unção em suas palavras. Eu sentia que ele estava decidido a jogar a cartada que um governo decente tem o dever de fazê-lo, com os duros latifundiacios da zona semi-rural do Distrito. Quando se sobrevôa essa porte do Municipio Neutro se vêem milhares de alqueires de terras completamente nuas. São raras as granjas, que ali se localizam. Ou porque o preço da gleba é elevado, ou porque o seu trato é caro (e trata-se evidentemente de terras ácidas) a verdade é que a área de campo do Rio de Janeiro apresenta um singular paradoxo.

O governo federal despendeu dezenas de milhões de cruzeiros para saneá-la, rasgando vastos canais desde o pé da serra até o mar, isto é, até as duas grandes baias, de Sepetiba e Guanabara. O homem habituado a beneficiar o solo, olha atônito para o espetáculo de uma terra, cortada de canais de drenagem, praticamente coberta de mato inculta, inquietadoramente inculta. Que faz o homem brasileiro, o qual tem ás portas de sua metrópole uma área tão grande e tão facilmente aproveitavel para a lavoura e a pecuaria sem que entretanto dela venha qualquer contribuição apreciavel, a fim de mitigar a crise de alimentos, em que se debate o carioca?

A atitude do politico brasileiro é de completa indiferença diante do quadro da área rural da sua capital. Todos sabem que ela é constituida geralmente de solos ácidos. E' indispensável fazer a calagem. Hoje, a acidez do solo não é mais problema. Alcalinizam-se as terras com fertilizantes que lhes corrigem essa inferioridade. Em nossas "Fazendas Associadas", em São Paulo, planta-se o arroz em terras ácidas onde as lavouras até pouco tempo, não passavam de vegetação mirrada, dando frutos pecos. A terra, revolvida e adubada racionalmente, está produzindo milagres do Vale de Chanaan.

Mostrei, no vale do Mogi Guaçu e em Capivari, a semana passada, um arrozal e um milharal aos srs. Berent Friele e Theodoro Quartim Barbosa. Ambos tiveram ensejo de constatar o arroz bem cacheado e o milho bem abonecado, que lhes apresentamos. São Paulo produz hoje 17 milhões de sacas de arroz, quase tudo em terras que se chamam de segunda.

A zona rural do Distrito, que já tem água para a irrigação e os sólos saneados dos brejos maleitosos — por que espera senão pela inteligência e o patriotismo de um chefe de govêrno deliberado a arrancar a riqueza e a prosperidade que déla podem brotar, só apenas graças ao adubo e ao trator? Já se foi a época da agricultura do espaço. Passou o periodo dos libidinismos da terra virgem, dos sátiros dos sólos cobertos de florestas. Terra esgotada é uma expressão obsoleta de caipira analfabeto, que ignora a técnica agrária.

Disse-me o presidente que o eixo do seu movimento para a valorização rural do Distrito será o Banco da Prefeitura. Tem o chefe do Govêrno uma insólita confiança nos srs. João Carlos Vital e Henrique Dodsworth para a realização da cruzada agricola. Ninguem melhor que o antigo prefeito, que já foi leão do asfalto, quando rasgou corajosamente a Avenida Vargas, poderá ser tigre da área rural, descobrindo oito ou dez mil chacareiros nacionais, espanhois portugueses, japonêses e holandeses para fazer com que o carioca coma as verduras, os ovos, as galinhas, a manteiga produzidos no seu quintal. E' um crime o Rio comer repôlhos de São Paulo e tomates de Cotia.

O Banco da Prefeitura pode dispensar um crédito abundante e a juros baixos a granjistas e chacareiros honrados para que êles deem bens de consumo ao carioca. E' o seu presidente um espirito de rara lucidez e larga competência administrativa. O grande chefe do executivo do Distrito que fez o maravilhoso cinturão do escoamento de gente, que é a Avenida Vargas, poderá realizar, com o admiravel prefeito Vital, o outro cinturão de produtos de horta e de granja, sem os quais não vive hoje uma população civilizada.

ATOS DO GOVERNO FEDERAL

RIO, 2 (Meridional) — O presidente da Republica assinou os seguintes decretos: autorizando a Comissão do Vale do São Francisco a aceitar, sem onus para o Governo Federal, a doação do terreno em que será construida a Hospedaria de Imigrantes de propriedade da Prefeitura Municipal de Corinto, no Estado de Minas Gerais; nomeando membro da Comissão Nacional de Politica Agrária, José Soares Maciel Filho; e, conferindo a Ordem Nacional do Cruzeiro do Sul, no grau de Grande Oficial ao frei Antônio Herculani Sava Simonetti, venerando bailio da Ordem Soberana e Militar de Malta. Esse decreto substitui o anterior que lhe havia conferido a Ordem Nacional do Cruzeiro do Sul no grau de Comendador.

* * *

O presidente da República assinou decretos, na pasta da Viação, designando o contador Manoel Alfredo da Silva, membro da Delegacia de Controle, junto ao Serviço de Navegação da Amazônia e Administração do Pôrto do Pará (S.N.A.A.P.P.) como representante da Contadoria da República; exonerando Alberto Soares da Silva Vasconcelos, do cargo em comissão de veterinário-auxiliar do Quadro do Pessoal da Comissão do Vale do São Francisco, por ter sido nomeado veterinário, classe J, do Ministério da Agricultura; concedendo exoneração, de postalista, classe G, a Lourdes Uchôa de Oliveira, e concedendo aposentadoria, ao auxiliar de portaria Homero Elias Ventura, aos telegrafistas Luiz Francisco de Almeida e Teodoro Bastos, aos carteiros Romildo Wolf do Vale, Coriolano Rodrigues Dantas e Augusto Fernandes Marques, ao auxiliar administrativo Lucinda Pais Ribas, ao guarda-mór Dionisio Ferreira Sales, aos postalistas Genésio do Amaral Palmeira Silvini e Antonio de Oliveira Guarin e ao agente Adélia dos Santos.

REALIZOU UMA ATERRISSAGEM FORÇADA

PARIS, 2 (U.P.) — Informam de Bordeus que um bimotor das Linhas Aéreas Norueguesas, com 28 passageiros a bordo, realizou uma aterrissagem forçada na praia, ao sul daquela cidade. O aparelho procedia de Madrid e, segundo parece, seus passageiros nada sofreram.

LETOURNEAU ASSUMIU O COMISSARIADO

PARIS, 2 (U.P.) — tourneau ministro dos Estados Associados da Indochina, assumiu o cargo de alto comissário na Indochina, que foi anteriormente ocupado pelo falecido general Jean de Lattre de Tassigny.

ATOS DO GOVERNO ESTADUAL

O governador do Estado assinou, ontem, os seguintes atos:

nomeando a professora Maria Graciete Cavalcanti Wanderley Trindade para a regencia efetiva da cadeira n. 17, noturna, localizada no Centro Educativo de Campo Grande, do 7.º distrito escolar, da capital, vaga com a aposentadoria da professora Telésfora do Rêgo Araujo;

atendendo ao que requereu Maria Elisa Viegas de Medeiros, diretora da Divisão do Ensino Profissional, Rural e Supletivo, da Secretaria de Educação e Cultura, resolve mandar contar pelo dôbro, para todos os efeitos legais, as férias não gozadas correspondentes aos anos de 1948, 1949 e 1950;

nomeando os professores Fernando de Oliveira Mota e Rui de Aires Belo para fazerem parte do Conselho Técnico Consultivo do Instituto de Educação;

aposentando a professora Arlinda Leal Rabelo, diretora do Grupo Escolar Prof. Jorge de Menezes, da séde do municipio de Sertania;

nomeando Luiz Ferreira de Paula e Severino Gonçalves de Santana para exercerem, respectivamente, os cargos de 1.º e 2.º suplentes de juiz de Paz de Caméla, 2.º distrito do municipio de Ipojuca, devendo servir por dois anos, a contar do compromisso;

nomeando Nestor Alves de Souza e Erasmo Gomes da Silva para exercerem, respectivamente, os cargos de 1.º e 2.º suplentes de juiz de Paz de Nossa Senhora do Ó, 3.º distrito do municipio de Ipojuca, devendo servir por dois anos, a contar do compromisso;

nomeando Laurindo Francisco de Oliveira e Jaci Monteiro do Rêgo, para exercerem, respectivamente, os cargos de juiz de Paz de Caméla e Nossa Senhora do Ó, 2.º e 3.º distritos do municipio de Ipojuca, devendo servir por dois anos a contar do exercicio;

designando o promotor publico em exercicio na comarca da Vitória de Santo Antão para, como representante do Estado, assinar a escritura de doação de um terreno localizado na séde do referido municipio, destinado á construção de um prédio para a Coletoria Estadual;

designando o promotor publico em exercicio na comarca da Vitória de Santo Antão para, como representante do Estado, assinar a escritura de doação de um terreno localizado na Fazenda Natuba, naquele municipio, destinado á construção de uma Escola Tipica Rural;

nomeando Valdete Maia dos Santos para exercer, interinamente, o cargo de oficial do Registro Civil do 1.º distrito (séde) daquele municipio, atualmente vago, ficando dispensada do de escrevente do mencionado Oficio, que vinha exercendo em carater interino;

nomeando o bel. João Lustosa Cantarelli para exercer, interinamente, o cargo de promotor publico da comarca do Exú, vago em virtude da promoção do respectivo titular para outra comarca;

concedendo a Carlos Pedrosa Coelho e Severino Marinho dos Santos, respectivamente Oficiais de Justiça do Crime, da 5.ª e 1.ª Varas da comarca da Capital, a permuta solicitada;

aceitando a renuncia apresentada por Pedro Manoel da Silva á serventia vitalicia de Oficial de Justiça da comarca de Carpina;

nomeando Délio Cesar Valença para exercer, interinamente, o cargo de 1.º Tabelião, Escrivão do Civel e Anexos, Privativo de Orfãos, Interdictos, Ausentes e Menores Abandonados do municipio de São Bento do Una;

nomeando Manoel Gomes de Sá, para exercer o cargo de comissário de policia da vila da Volta, do municipio de Petrolandia;

atendendo ao que requereu o sub-tenente Horácio Candido de Aguiar Filho, da Contadoria do Departamento de Administração da Policia Militar, 20 dias de férias não gozadas pelo peticionário e correspondentes ao ano de 1950.

SECRETARIA DA SEGURANÇA PUBLICA

O secretario da Segurança assinou a seguinte portaria.

atendendo ao que requereu Severino Cavalcanti do Rêgo Barros, investigador de policia, padrão "C", resolve tornar sem efeito a penalidade de suspensão por 2 dias, que lhe foi imposta pela portaria n.º 28, de 8 do mês findo, da Delegacia de Ordem Economica.

SECRETARIA DA FAZENDA

O secretário da Fazenda assinou, a seguinte portaria:

atendendo ao apêlo da Associação Comercial de Pernambuco, resolve prorrogar o prazo do recolhimento da Taxa de Bombeiros, a que alude o item d) da portaria n.º 73, de .... 30-1-952 devida sôbre os estoques de mercadorias e haveres do ativo de 1.º de janeiro de 1952, até o dia 13 do corrente mês, independentemente da mora regulamentar.

(Conclue na 10.ª pagina)

Ameaça da Alemanha Oriental?

Dorothy THOMPSON
Copyright dos "Diarios Associados"

RETARDADO, NOVA YORK via rádio — Normalmente, os ultimatos enviados por um Estado a outro são interpretados como declaração de guerra. Se A diz a B que, se B, fizer isto ou aquilo, haverá guerra, ou A fará a guerra ou está a blefar. Parecería, pois, imperativo que a Reunião das Nações Unidas, em Paris, interpelasse o sr. Vychinski quanto ao sentido preciso da declaração feita a 9 de janeiro pelo «premier» da Alemanha Oriental, Otto Grotewohl, segundo a qual a adoação do Plano Schuman pelo governo de Bonn conduziria diretamente a guerra. A interpelação a fazer é se essa declaração deve ser interpretada como ultimato.

* * *

O Plano Schuman para a fusão dos recursos industriais da Alemanha Ocidental com os do resto da Europa Ocidental foi aceito pelo parlamento francês e acha-se agora perante o legislativo de Bonn. Como a maioria dos membros do legislativo alemão ocidental prometeu seu apoio ao governo federal, a aprovação está assegurada. Foi a esta situação que se referiu a declaração de Otto Grotewohl em Berlim. Sua voz teve eco imediato pela pessoa do membro comunista do legislativo de Bonn, Max Reimann, o qual reiterou que o plano levaria á guerra.

Ao que parece, presume-se que essas sinistras predições são mo nos passos no sentido de bloquear o plano. Mas, a meu ver, o governo da Alemanha Oriental (e o russo) devia ser intimado a explicar essa ameaça.

Se a adoação de Plano Schuman deve conduzir diretamente á guerra, quem vai iniciá-la? Acreditam o governo da Alemanha Oriental e seus sustentáculos russos que a França e a Alemanha Ocidental, principais participantes do plano, apoiadas pelos Estados Unidos, estão prestes a lançar um ataque armado contra Alemanha Oriental? Ou querem dizer que está apoiada pelo Soviétes, tencionando lançar um ataque contra a Alemanha Ocidental antes de consumado o plano? E talvez, como no caso da Coréia, para unificação do país?

Se se prediz que haverá guerra como resultado de um ato especifico, alguem terá de começar essa guerra e, geralmente é de presumir que a parte a expedir o ultimato ou a fazer a predição tenciona fazer a guerra, para melhor capacidade — o deve-se exigir uma resposta — o sr. Grotewohl está, com a sua declaração, a ameaçar uma guerra preventiva?

Não deve a questão passar despercebida. A interpelação deve ser levada á fonte da declaração.

O governo da Alemanha Oriental está a conduzir uma grande campanha de paz, dirigida a todo o povo alemão, contra os fautores de guerra ocidentais. Como se coaduna essa campanha com aquela ameaça?

E por que haveria de o plano de integração dos recursos industriais de uma economia regional ser interpretado como designio de guerra, ou como ato que só poderia ser obstado pela guerra.

A bacia industrial alemã integra-se, por natureza, com a da França; as duas são suplementares e complemetares ao mesmo tempo. A integração sob contrôle comum e para uso comum da Europa Ocidental tem, com efeito, tanto proposito politico como tem proposito economico nacional. O objetivo politico é tornar praticamente impossivel, de uma vez por todas, a guerra contra a França e a Alemanha. Consideram os governos oriental alemão e soviético ato guerreiro a paz permanente entre a França e a Alemanha?

Se essa é a opinião soviética, por que não interpretar a integração das industrias e economias soviéticas com as de todos os paises do Oriente europeu e, em escala crescente, com as da China, como designio de guerra? O Ocidente algum dia ameaçou ou predisse guerra, pelo fato de se fundirem com os Soviétes os recursos da Polonia, da Tchecoslováquia da Hungria, da Rumania, e da Bulgária?

Tais atos, quando praticados pelos Soviétes, são chamados economia racional planificada para a paz; quando o Ocidente faz coisa semelhante, os soviétes consideram-no plano de guerra, implicando, assim, que se justificaria a guerra para impedir a consumação de ato.

* * *

Estas palavras são escritas por quem não cessa de deplorar que nos Estados Unidos se fale em guerra. Mas nenhuma pessoa de autoridade, em qualquer Estado do Ocidente, pelo menos que eu saiba, jamais pronunciou predição com tanto carater de ultimato e ameaça de guerra, como acaba de fazê-lo o chefe do governo da Alemanha Oriental.

Não creio que se deva passar por alto a declaração do sr. Gotewohol. Devemos forçá-lo a explicar o sentido exato.

O MOMENTO INTERNACIONAL

O sr. Dean Achenson que declarou ficar á frente do Departamento de Estado, até o fim da presidencia Truman, fez ontem dois comentarios: um acerca do caso de Trieste, outro a proposito das declarações de Staline.

O secretario de Estado espera que se possa dar uma solução de razão e de bom senso ao dificil caso triestino, mas quanto ás declarações de Staline, não lhes dá maior importancia. Realmente, o ditador não disse nada de novo; e apenas respondeu quase por monosilabos.

Sendo a Russia um país policial, ninguem lá pode ir como se vai á França ou á Inglaterra ou aos Estados Unidos. Assim os jornalistas americanos, que lhe mandaram pedir a entrevista, pediram-lhe tambem licença de ir a Moscou. O tzar vermelho não lhes deu nenhuma resposta, mas em compensação hoje deverá instalar-se em Moscou a tal conferencia economica apolitica, para a qual foram convidados numerosos burgueses progressistas ou não, de diferentes paises.

Todo mundo está vendo que essa conferencia, para a qual seguiram do Brasil representantes credenciados, inclusive observadores do Itamarati, é apenas uma cortina de fumaça; porque a Russia não está disposta a mudar os seus habitos, nem os seus processos. Tinha graça que Staline fosse dizer aos jornalistas americanos, que estavamos agora mais proximos de uma terceira guerra mundial!

De toda evidencia, respondeu: não, não estamos.

Mas como no caso é preciso ter a devida cautela, já os aliados á esta hora têm uma cobertura de radar tão poderosa, que qualquer tentativa de ataque russo será imediatamente dominada. E' isso que impede Staline de deflagrar a guerra.

Quanto a uma nova reunião dos 4 Grandes, nada adiantaria, a julgar pelos antecedentes. A Russia sabe como sabotar as cousas. Tão pouco os propósitos russos quanto á unificação da Alemanha, não podem iludir a ninguem. Essa unificação, Staline a queria para o seu uso porque é de seu interesse transformar a Alemanha numa pedra do seu jogo de xadrez. Mas tão pronto chegou a Berlim uma comissão da ONU para ver se havia ambiente na Alemanha Oriental para a realização das eleições, qual a resposta que obteve?

A mesma que tiveram os jornalistas americanos, que queriam ir a Moscou entrevistar o ditador: Não.

Quem já se afez aos metodos russos, não se ilude com as suas mentiras. A melhor resposta é reforçar as defesas da Europa e voltar á velha formula romana.

CRISE MINISTERIAL EM FRANÇA

Barreto Leite FILHO

RIO — (Retardado) — O gabinete francês do sr. Edgard Faure, que vinha mostrando uma extraordinaria habilidade, não tanto para durar — pois governou cinco semanas, o que mesmo na França é pouco — mas para vencer crises, ruiu ante-ontem na votação de uma serie de votos de confiança sobre questões sobretudo financeiras, com os quais esperava obter os meios legislativos de que precisava para enfrentar as novas responsabilidades orçamentarias assumidas pelo país e combater o iminente perigo de colapso em que este se acha.

Os gabinetes franceses destes ultimos anos têm saido sempre de combinações parlamentares que se tornam confusas pela sua extensão, pois cobrem uma faixa da Assembléia Nacional que vai dos socialistas até os grupos do centro-direito, passando pelo M. R. P. catolico e pelos radicais-socialistas. E a sua existencia se torna precaria porque devem enfrentar a oposição invariavel de dois dos blocos mais numerosos da Assembléia, gaullistas e comunistas, ambos trabalhando para os mesmos fins reacionarios, com a unica diferença de que os comunistas trabalham abertamente por Moscou, e os gaullistas fazem o jogo dos comunistas, pretendendo bater-se pelas mesmas reivindicações ultra-nacionalistas que sempre animaram as extremas-direitas francesas.

Nessas combinações que vão de socialistas a conservadores e nas quais o unico denominador comum é o apreço ás formas democraticas do parlamentarismo tradicional da Terceira — hoje Quarta — Republica, a corda de ligação geralmente estala á esquerda, quando o gabinete pretende resolver as suas dificuldades á custa dos interesses da classe operaria ou das camadas trabalhadoras da classe media, ou á direita, quando as soluções são procuradas com sacrificio dos interesses da alta classe media e do capital.

Desta vez estalou no centro-direito, pois o governo pretendia um aumento de 15 por cento nos impostos vigentes. Mas o fato especifico ou a questão particular que determinou a derrota do gabinete, não parece esgotar o conjunto de circunstancias de que derivou esse desenlace. Em outras palavras, há motivos para suspeitar que outras considerações, ainda não reveladas pelos telegramas, tenham influido sobre a decisão parlamentar.

O noticiario de ontem alude vagamente a isto, sem indicar precisamente do que se trata, mas o conjunto das informações até agora disponiveis permite desconfiar que tenha havido qualquer coisa de pessoal contra o sr. Faure, da parte de numerosos dos seus proprios correligionarios radicais-socialistas, que os levou a votar contra ele.

Dentro dos habitos psicologicos da politica francesa isso pode ter resultado até da idade do presidente do Conselho derrotado — homem de pouco mais de quarenta anos, em um país no qual os ministros costumam ter setenta. Pode tambem tratar-se de qualquer coisa do feitio pessoal do sr. Faure, ou talvez de meras intrigas internas do radical-socialismo. O certo é que desde ontem o presidente da Republica, sr. Vicent Auriol, recomeçou as consultas nos chefes de grupos e personalidades influentes, sem que haja indicação alguma do que possa sair daí.

O perigo, que há anos está suspenso sobre a democracia francesa, é que bruscamente uma maioria politica se resigne a fazer o que nunca quis, ou seja, refugiar-se sob a asa do general De Gaulle, que se impacienta por chegar ao poder, mas até agora se tem recusado a entrar no jogo das combinações parlamentares. Se isto acontecer, interna e externamente será um desastre, porque as idéias do general De Gaulle, que datam do seculo XVII, são incompativeis com a realidade francesa, europeia e mundial do nosso tempo.

COUSAS DA CIDADE

O POETA JOSE' MIRANDA E O RECIFE

O poeta José Tavares Miranda escreveu uma reportagem muito objetiva sobre o Recife e deu-lhe as mais lindas ilustrações que se poderiam desejar. Primeiro, uma vista aerea do centro urbano. Os rios, as pontes dão-lhes um ar de metropole. Depois, aspectos muito ligados á paisagem urbana: um apanhando a Ponte Giratoria, outro, as construções novas, beiras de caes, a igreja de Santo Antonio, dando uma nota do seculo 18; e aqui e ali sempre o rio, dando voltinhas e fazendo refletir as grandes massas de cimento armado.

E' uma reportagem que não nos dá o Recife pitoresco, o Recife suburbano, o Recife antigo, de vielas tortas, o Recife pobre e sofredor, mas o Recife metropolitano, com o ar de grande cidade.

Miranda é um terno amante do Recife. Indo para São Paulo, e tendo vencido em São Paulo, guarda o sentido da terra. E quando aqui chega, põe-se como Luiz Jardim a andar pelas ruas e a ver o sol. Uma das cousas que Jardim, depois de 15 anos de Rio, mais admirava no Recife e nos outeiros de Olinda, era a luminosidade e a côr do mar.

A Folha da Manhã, de S. Paulo que nos envia alguns exemplares da reportagem, diz que com isso quis dar uma prova de apreço em que tem a grande capital do Nordeste.

Foi realmente uma demonstração de simpatia, a que os pernambucanos são muito sensiveis.

Sem ter gasto um centavo, o Recife fez em São Paulo a mais estonteante propaganda que se poderia desejar. E vendo tão bonitas fotografias, é o caso de repetir como uma colaboradora do Diario de Noticias (Eneida): «Ao chegar a Paris, tive saudades do Recife». Tudo foi muito bem apresentado. — Z.

Vargas reafirma o princípio de sua autoridade política

Robustecida a posição do presidente, com a sua decisão no caso militar — Apôio geral nos meios politicos — Sinal de nova fase na politica civil — Reformas

Murilo MARROQUIM

Aceitando as demissões dos generais Estilac e Zenobio da Costa, Vargas tomou a mais definida, melhor e mais forte atitude politica desde que assumiu o governo. Foi este, de fato, o seu primeiro gesto politico de repercussão e de definição; o presidente acertou e contou com o apoio de todos os circulos mais representativos do país. Foi esta, na realidade, a impressão que recolhi no Parlamento — de elementos categorisados de todos os partidos, inclusive dos de oposição. Chefes de agremiações nacionais e «leaders» de bancadas estaduais — pessedistas, udenistas, petebistas, perreistas e outros — foram unanimes em reconhecer que o presidente agira com muita inteligencia politica; fez prevalecer o principio da sua autoridade; e, sobretudo, deu margem a que se restaure o equilibrio desfeito nas fileiras militares. Vargas adotou, no choque de dois grupos militares, representados por figuras que demonstraram apoiá-lo em momentos tensos da fase post-eleitoral de 50 — uma especie de justiça de Salomão. Ao invés de se decidir por este ou aquele, criando dificuldades que se multiplicariam apaixonadamente, o presidente a nenhum escolheu — permitindo que ambos se sintam perfeitamente á vontade para se reentrosarem na maquina administrativa nacional. No novo ministro da Guerra, elemento reconhecidamente ponderado e amigo das facções que se desentenderam, o presidente tem justamente o elemento ideal para reajustar as divergencias.

* * *

Com o seu ato, que foi recebido com surpresa em todos os meios, Vargas esposou precisamente aquela diretriz a que aludimos em notas recentes: o presidente não poderia, politicamente, ter o menor objetivo de aprofundar divergencias nas classes armadas. Pelo contrario, o menos arguto estudioso das condições brasileiras, estava a ver que o êxito do governo de Vargas repousa nos fortes esteios que possa construir, em favor da tranquilidade politica nacional. Aliás, pode-se afirmar honestamente, que o presidente — se tem pecado na politica — é talvez por um excesso de contemporizações; pois, escolhendo um governo de compromisso inter-partidario, não está contentando as agremiações partidarias, porque atende a todas no que vai sendo possivel. A indecisão nos meios inter-partidarios, tão viva nas crises sucessivas dentro do Parlamento, tem resultado daquela tendencia de unificação que se propôs o presidente, até o momento — sem resultados satisfatorios para a sua propria politica pessoal.

A decisão no caso suscitado entre altas patentes militares, inclusive o seu proprio ministro da Guerra, segue a mesma linha de equilibrio na politica; foi ela, de fato, tomada no sentido da restauração da autoridade e da legalidade. A critica feita ao governo, no plano politico, incidia na aparente ausencia de Vargas; o presidente situava-se como um simples espectador, enquanto os fatos se sucediam sob o seu aparente desdem. Eis que, no caso mais critico do seu governo, o presidente ressurge com um poder de decisão que recorda, nos meios politicos, os seus mais decisivos dias de chefe do governo. Vargas reafirma, com efeito, o principio da sua autoridade politica e mostra que possui a cabeça fria e o pulso forte, para assumir as suas responsabilidades. O seu gesto foi recebido, por isso, como visivel espanto nos circulos politicos civis; pois se esperava que o presidente, aproveitando uma crise que ainda não estava nas suas previsões politicas, encaminhará em seguida, a sua ação aos redutos inter-partidarios, em reconhecido estagio de instabilidade.

* * *

Ressurgindo como um homem de soluções inesperadas e radicais, Vargas abriu meio caminho para a sua esperada campanha no mundo politico civil. Já se afirma desde hoje, nos corredores do Parlamento, que o presidente talvez acelere as mudanças nos altos quadros administrativos da Republica, incluindo pastas ministeriais; e que ordene, aos seus correligionarios politicos, não apenas uma sondagem, mas uma verdadeira ofensiva de recuperação de poderio politico-partidario entre as indecisas agremiações nacionais. O Parlamento, que até á vespera se mostrava relutante a atuar, com mais fraqueza, segundo as linhas governamentais, reconsidera as suas impressões; e espera o impacto de Vargas, num instante muito critico, quando a unidade majoritaria corre os mais serios perigos. A luta entre o PTB e o PSD responde, sobretudo, pela crise na maioria governamental; aguarda-se que o presidente, após ter aberto os caminhos para a mais rápida pacificação militar, se volte para a pacificação entre os partidos que vinham compondo a sua maioria no Parlamento. A ação do presidente deverá ser particularmente exercida junto ao PSD e ao PTB — ambos responsaveis pelas recentes derrotas do governo nas votações secretas do Congresso.

* * *

Em alguns setores militares, onde colhemos impressões de primeira mão, a decisão de Vargas é considerada muito feliz, pois poderá inclusive facilitar a tarefa de aproximação dos grupos politicos armados, divididos na votação do Clube Militar. Os mesmos observadores militares, cujos nomes por motivos óbvios não podem ser divulgados, julgam ainda que Vargas dificilmente faria uma intervenção direta no caso do Clube — que é, afinal, uma sociedade civil. Acreditam, apenas, que o gesto de pacificação do presidente tenha a necessaria repercussão na questão do Clube — e que os «leaders» da associação correspondam ao mesmo. Aliás, julga-se que o gal. Estilac dificilmente poderá assumir outra atitude — fora da pasta da Guerra — senão a de disputar abertamente o pleito. O ex-ministro me dizia, há poucos dias atrás, que recusara a indicação do seu nome precisamente porque era o ministro. Em resumo, a atmosfera nacional tornou-se ainda mais clara, com a decisão de Vargas; os rumores sobre possiveis acontecimentos graves desapareceram dos comentarios.

FATOS DIVERSOS

Entrada de feridos no Pronto Socorro

Vitimas o motorista "Salmoura" e um passageiro de tremendo desastre de veiculos á rua Afonso Pena — O profissional está recolhido, em observações, no P. S. — Varias cênas de sangue na cidade e diversos acidentes de veiculos — Outras ocorrencias policiais

Ontem, no Pronto Socorro, como consequencia dos diversos acidentes de que fôram vitimas, tiveram de submeter-se aos curativos de urgencia as seguintes pessôas:

A's 5 horas Allen Lutie Jargenren, de 31 anos, casado, de nacionalidade americana e oficial de máquinas de um dos navios da **Moore Mormack**, surto no porto desta capital (ferimentos contusos no rosto com suspeita de fratura da região malar direita além de contusões e escoriações da região maxilar externa direita com suspeita da fratura). Soube-se no Pronto Socorro que êsse maritimo foi vitima de acidente de veiculos verificado á avenida Rio Branco.

— A's 5 e meia, José Gomes da Silva, de 27 anos, casado, ambulante e morador no Bêco das Neves, n. 41, em Casa Amarela (contusões do terço medio do ante-braço esquerdo além de escoriações generalizadas). Contou que foi atropelado por um carro de passeio, na ocasião de passar pela Estrada do Arraial, naquele suburbio.

— A's 6 e meia, José Dantas, de 43 anos, solteiro, comerciário e com domicilio á rua Princesa Isabel, n. 229, no bairro da Boa-Vista (ferida contusa da região frontal). Disse êsse paciente que foi agredido á avenida Rio Branco, n. 161, no bairro do Recife. Nenhuma referencia fez sôbre seu agressor ou agressores.

— A's 7.35, Rubem Ferreira de Alves, de 25 anos, solteiro, comerciante e com residencia á rua Manoel Batista, n. 90, em Casa Amarela (feridas incisas no queixo e no lábio inferior). Narrou que foi agredido no próprio domicilio, mas não entrou em outros pormenores.

— A's 10 e meia, Humberto de Melo, de 32 anos, viuvo, comerciário e morador á rua 19 de Novembro, n. 45, arrabalde da Madalena (contusões e escoriações na região frontal); e

— A's 10.35, Antonio Alves da Silva, de 32 anos, casado, motorista, conhecido pelo apelido de **Salmoura** e residente á rua do Areial, n. 176, arrabalde do Pina (feridas contusas dos dêdos da mão esquerda; escoriações da região frontal, além de contusões cranianas). Está êste profissional recolhido, em observações no P. S., e tanto êle como o anterior fôram vitimas de horrivel desastre de veiculos, ocorrido á rua Afonso Pena, quase á esquina com a avenida Visconde de Suassuna.

Salmoura dirigia seu carro de aluguel quando sucedeu êsse veiculo chocar-se violentamente, com um auto de passeio de placa oficial. De tal maneira foi a colisão, que o veiculo de aluguel, depois de dar três cambalhótas no ar, ficou com a rodagem para cima, além de sofrer sensiveis danificações.

— A's 15.10, Aluizio Martins de Santana, de 29 anos, casado, chauffeur e morador em Cavaleiro, do municipio de Jaboatão (contusões da face anterior do tórax, com suspeita de fraturas dos arcos-costais esquerdos, além de escoriações generalizadas). Esse profissional, dirigindo em terras da usina Aripibú um caminhão dessa fábrica, perdeu o controle e acabou precipitando a viatura dentro de enorme **boeira**.

— A's 15.25, Manuel Martins Filho, de 27 anos, solteiro, motorista e com residencia á rua da Concordia, n. 610, no bairro de S. José (ferida lácero-contusa dos dêdos da mão esquerda). Foi envolvido numa agressão ocorrida á rua Imperial e durante a contenda terminou com os ferimentos já citados.

— A's 17.25, Antonio Paulino de Souto, de 52 anos, solteiro, operário em transporte e residente á rua da Bola, n. 277, em Santo Amaro (luxação do cotovelo esquerdo com suspeita de fratura dessa região, além de escoriações generalizadas). Referiu que á rua do Bruce foi agredido por um companheiro de trabalho, quando ambos discutiam sôbre o lastro de caminhão em que estavam de serviço.

— A's 19.25, João Serafim da Costa, de 30 anos, casado, operário em transporte e com residencia á rua da Palha, n. 93, suburbio da Varzea (ferida lácero contusa do terço médio da perna esquerda e contusões dos dedos do pé do mesmo lado). Narrou êsse paciente que no Jardim S. Paulo, em Areias, caiu do lastro do caminhão onde trabalhava.

Finalmente:

— A's 20.10, Expedito Pereira da Silva, de 27 anos, solteiro, jornaleiro e com domicilio no lugar Porto do Caldereiro, n. 737, suburbio da Varzea (contusões e escoriações generalizadas). Passava pela avenida Rui Barbosa, em Parnamirim, quando foi colhido por um auto de passeio de placa não identificada, cujo motorista conseguiu evadir-se.

Todos os feridos tiveram os curativos aplicados pelos cirurgiões: Dirceu Veloso, Dario Lima, Abimael Cruz e Luiz Rosenbolm, auxiliados pelos dds: Almir Couto, José Carlos de Andrade Lima, Jair Cavalcanti e Paulo Mendonça.

Um homem atirou-se da ponte Buarque de Macedo ao Capibaribe, submergindo no rio cheio

Ontem, quando mais intenso era o movimento nas pontes que ligam o bairro do Recife ao de Santo Antonio, ao meio dia um homem de identidade até agora ignorada, pulou do balaustre da ponte Buarque de Macedo, caindo pesadamente nas aguas do rio Capibaribe, no trecho entre essa ponte e a ponte Mauricio de Nassau. Centenas de pessoas assistiram ao suicidio espetacular do tresloucado cidadão, sem que nenhuma providencia pudesse ser tomada a seu favor, ainda em tempo.

Quando um bote conduzido, lentamente, por um velho pescador, se aproximava do local em que se debatia furiosamente, contra as aguas, o suicida, este submergiu, não sendo o seu corpo até agora encontrado pelas autoridades policiais que estiveram á frente dos serviços.

O sr. João de Barros Figueira, funcionario da «Universal Filmes», presenciou toda a triste ocorrencia. Viu da janela do escritorio da firma em que trabalha, quando um cidadão pulou da varanda da ponte, nas aguas do rio. Em seguida, provavelmente quando o instinto de conservação do suicida falou mais alto, apreciou a luta do desconhecido procurando salvar-se, agarrando-se aos pilares da ponte, ao mesmo tempo que afastado pela violencia das correntezas, já aos gritos de socorro.

Entretanto nas amuradas de longo cais, ninguem se movia á procura de salvamento. Os empregados que deixaram suas atividades para o almoço, como que assistiram emocionados, á impressionante cena. Foi quando uma mulher do povo, movida pelos sentimentos de solidariedade humana, fez um apelo a um velho pescador que se encontrava num bote, a fim de que fosse salvar o homem. O pescador, pela sua idade já avançada, não podia arriscar-se sozinho a tal empresa, sendo necessario o auxilio de outras pessoas. Mas sucedeu que nenhum homem, dos presentes, se ofereceu para ajudá-lo, saindo o velho, depois de consideravel perda de tempo, em companhia apenas de dois rapazotes que, de maneira alguma, seriam eficientes numa tentativa de salvamento. Enquanto essas discussões se verificavam no cais, as aguas já haviam arrastado o infeliz suicida para o meio do rio notando-se que ele fazia grande esforço para atingir a caranguejada do «Flutuantes», situada naquelas imediações.

Entretanto, suas energias não lhe deram essa chance, e ele sucumbiu, depois de um ultimo grito de desespero, e quando bem proximo de si já se encontrava o bote que talvez o salvasse.

PROVIDENCIAS DA POLICIA

Logo que avisado do ocorrido compareceu ao local o delegado Meira de Vasconcelos, que, comandando uma guarnição da Radio Patrulha, tomou as providencias que o caso exigia, fazendo o arrolamento das testemunhas que presenciaram o lamentavel acontecimento.

As autoridades, com a retirada do cadaver das aguas do rio identificarão o suicida, esclarecendo, sem duvida, os motivos do misterioso gesto.

— Até a hora de encerrarmos o nosso expediente não havia sido encontrado o corpo do suicida.

Mais desastres de veiculos

Nos últimos 8 dias, ocorreram nesta cidade 33 acidentes de veiculos, assim distribuidos: abalroamentos — 29; atropelamentos — 4. Dêstes desastres resultaram feridas 9 pessôas de nomes: Breno Pais da Silva — Geraldo Cadete da Silva — José Rodrigues da Silva — Edgar de Aguiar Campelo — Pedro dos Anjos Oliveira — Maria Guedes — Euclides Manuel de Brito e mais duas não identificadas. Além disso, duas outras pessoas morreram e essas foram: Antonio da Silva e Georgina Elizabeth Ferreira da Silva.

Ainda como consequencia desses acidentes, registraram-se danificações em 60 veiculos, e o número daqueles ascendeu, a 1.º de abril, para 791 casos, com uma média diária, de 8 desastres, conforme os dados estatisticos fornecidos ao reporter do DIARIO pelo delegado de Acidentes Augusto Lucena.

RADIO TAMANDARÉ

em ondas médias:
890 quilociclos
e intermediárias:
91.88 metros
3.265 quilociclos

ASSASSINADO O PIONEIRO DO CINEMA GAUCHO

PORTO ALEGRE, 2 (Meridional) — Foi assassinado, a tiros, um cidadão de São Luiz, o pioneiro da cinematografia gaucha, Walter Medeiros, bastante conhecido em todo o Estado. Walter, quando diretor da **Pampa Filmes**, lançou uma pelicula de longa metragem sôbre os dramas dos pampas, que alcançou grande sucesso. Atualmente, era membro do corpo de locutores da emissora de São Luiz Gonzaga, trabalhando também numa agencia de seguros. Deixa uma viuva e 3 filhos. O assassino foi o funileiro Jovelino Belochio, estabelecido naquela localidade. Ignora-se o motivo do crime.

BANQUEIROS IANQUES CHEGAM AO RIO

RIO, 2 (Meridional) — Um grupo de banqueiros do **Import and Export Bank** chegou aqui, para uma permanencia de 15 dias. Os banqueiros americanos devem manter entendimentos com as autoridades federais e com os membros da Comissão Mista Brasil-Estados Unidos, acerca dos futuros investimentos daquele estabelecimento de crédito internacional no Brasil.

DR. AQUINO LUCENA

Avisa aos amigos e clientes que de volta de sua viagem de estudos ao Rio encontra-se no desempenho de seu exercicio profissional.
Consultorio: Edificio Sulacap — salas 105/106 — 1.º andar
Residencia: Rua Luiz Barbalho, 84 — Derbi.

NOTICIAS DO PORTO

Navios entrados ontem, esperados hoje e amanhã

Ontem, registrou-se em nosso porto, o seguinte movimento de entrada de vapores:

— **Cuyabá**, cargueiro nacional, pertencente á flotilha do Loide Brasileiro, vindo dos portos do sul do país, entrou ás 6.45 horas e atracou no armazem 9.

— **Salto 57**, petroleiro nacional, procedente do norte, entrou ás 7,25 horas e atracou ao longo do armazem 1, das Docas.

— **Itapé**, cargueiro nacional, da Costeira, entrou ás 11.20 horas e atracou no armazem 12. O referido navio veio do norte.

— **Rio Minho**, navio brasileiro, procedente do sul, entrou ás 15,15 horas e atracou no armazem 15.

Hoje, estão sendo esperados.

— **Araribá**, navio brasileiro, procedente do norte, atracará no armazem 15.

— **Ecuador**, cargueiro sueco, consignado a John A. Thon, vindo dos portos europeus, ficará no armazem 5, onde descarregará 477 toneladas de carga geral.

— **Pará**, paquete nacional, do Loide Brasileiro, vindo do norte, fundeará na franquia, aguardando atracação.

— **Mar Del Plata**, navio misto belga, procedente de Antuerpia, com escala em Las Palmas, consignado a Carlos A. de Medicis, conduz para êste porto, 8 passageiros e 516 toneladas de carga geral. O citado vapor deitará ferros na franquia, aguardando armazem para embarcar 100 toneladas de agave. Daqui rumará para o sul do país, levando além da carga geral, 50 passageiros.

— **Guaramiranga**, cargueiro nacional, consignado a Alberto Fonseca & Cia. Ltda., vindo do sul, ficará na franquia, aguardando armazem.

— **Itahité**, paquete brasileiro, da Costeira, procedente do norte tambem aguardará atracação.

— **São Leopoldo**, do sul.
— **Rio Amazonas**, do norte.
— **Jaboatão**, do norte.
— **Loide México**, da Europa.
— **Serpa Pinto**, do sul.
— **Oregon**, do sul.
— **Aratanha**, do norte.
— **Vianna**, da América.

Nunca o confôrto custou tão pouco!
No trabalho - No lar
ATÉ Cr$ 15,00
ALPARGATAS
RODA

Visita a cidade industrial de Paulista o arcebispo de Olinda e Recife

Homenagens prestadas ao ilustre prelado — O prefeito municipal decretou feriado o dia de ontem naquela cidade — O operariado loocal prestou expressiva manifestação de apreço a dom Antonio

Realizou-se, ontem, ás 19,30 horas, a visita que dom Antonio Almeida de Morais Junior, arcebispo de Olinda e Recife, fez á cidade industrial de Paulista.

A chegada do eminente prelado áquela cidade teve aspecto festivo, havendo formatura dos alunos das escolas locais em frente á Matriz e á Prefeitura Municipal.

A praça, em que se encontram aqueles edificios, achava-se completamente cheia de familias operárias.

A' porta do edificio da Prefeitura grande numero de pessoas gradas aguardava a chegada de dom Antonio Almeida de Morais Junior, estando presentes o representante do governador do Estado, deputado Tôrres Galvão, presidente da Assembléia Legislativa, prefeito Cunha Primo, comendador Artur Lundgren, drs: Mário Gadelha e Ojaci Falcão, juizes de direito da Comarca, drs. Luiz de Góis Lima e Luiz Rafael, promotores publicos do Municipio, tenente Umberto Viana, delegado de policia, sr. Ramiro Ramos, sub-prefeito, sr. José Veiga, presidente da Camara de Vereadores, srs. Manoel Pinto, Manoel Mendes Bezerra, J. Carneiro, Antonio do Amaral Galvão e outros altos funcionarios da Companhia de Tecidos Paulista, dr. Plinio Albuquerque, Fausto Tenório, academico Ozias Burgos e Ciro Marques, representantes da imprensa e numerosas outras pessoas.

A' sua chegada em Paulista, dom Antonio foi grandemente ovacionado pelo operariado.

Recebido pelas autoridades e outras pessoas foi o ilustre visitante conduzido a um palanque armado confronte á Prefeitura Municipal, discursando primeiramente o prefeito Cunha Primo, que produziu uma inspirada oração. Terminou entregando a chave simbolica da cidade, ao arcebispo de Olinda e Recife.

Grupo feito em frente ao edificio da Prefeitura Municipal de Paulista, vendo-se o comendador Artur Lundgren, prefeito Cunha Primo, deputado Torres Galvão, presidente da Assembléia Legislativa do Estado, drs. Mario Gadelha e Ojaci Falcão, juiz de direito da comarca, dr. Luiz de Góis Lima, promotor publico, e outras pessoas gradas.

Em seguida falou o sr. Ramiro Ramos, em nome do funcionalismo municipal.

Saudando ainda dom Antonio, discursou o sr. Fausto Tenório, que interpretou o pensamento do operariado cristão de Pernambuco.

Agradecendo essas saudações e as homenagens que lhe foram tributadas pelo governo municipal, pelos circulos industriais e proletários do Municipio, dom Antonio discursou da maneira mais eloquente.

Relembrou os primeiros anos de sua vida de sacerdote, sempre voltado aos anseios do reivindicações dos direitos dos trabalhadores aos quais nunca deixou de assistir com dedicação cristã. Incitou o operariado a trabalhar com disciplina, mas sem esquecer jamais a beleza de seus legitimos direitos.

Agradeceu as palavras cloquentes e carinhosas do prefeito Cunha Primo.

Em seguida agradeceu ao comendador Artur Lundgren a sua solidariedade áquela manifestação de simpatia e afeto. Disse que os industriais de Paulista eram progressistas e conhecia bem os serviços de assistencia ao trabalhador realizados pela companhia de tecidos local.

Desejava que industriais de outras emprêsas, fossem essas fábricas de tecidos ou usina, imitassem pelo operariado o que se faz em Paulista. Apelou para o comendador Artur Lundgren para que novos serviços assistenciais fossem ali realizados.

Terminou dizendo que estava encantado com a manifestação que acabava de lhe ser feita e que a todos, sem distinção, estendia o mais sincero agradecimento.

Após o arcebispo de Olinda e Recife, em companhia do vigário da freguesia, comendador Artur Lundgren, prefeito Cunha Primo e de outras pessoas esteve na Matriz da cidade, onde fez orações.

— Houve crisma das 11 ás 12 horas e das 15 ás 16 horas.

— Na 6.ª-feira proxima serão encerradas as Santas Missões, que estão ali sendo feitas pelos sacerdotes beneditinos, presidindo a solenidade dom Antonio Almeida de Morais Junior.

— Durante a recepção a dom Antonio, tocou a banda de musica das fábricas de Paulista.

— O arcebispo de Olinda e Recife demorar-se-á em Paulista até o dia 4 do corrente, sexta-feira proxima.

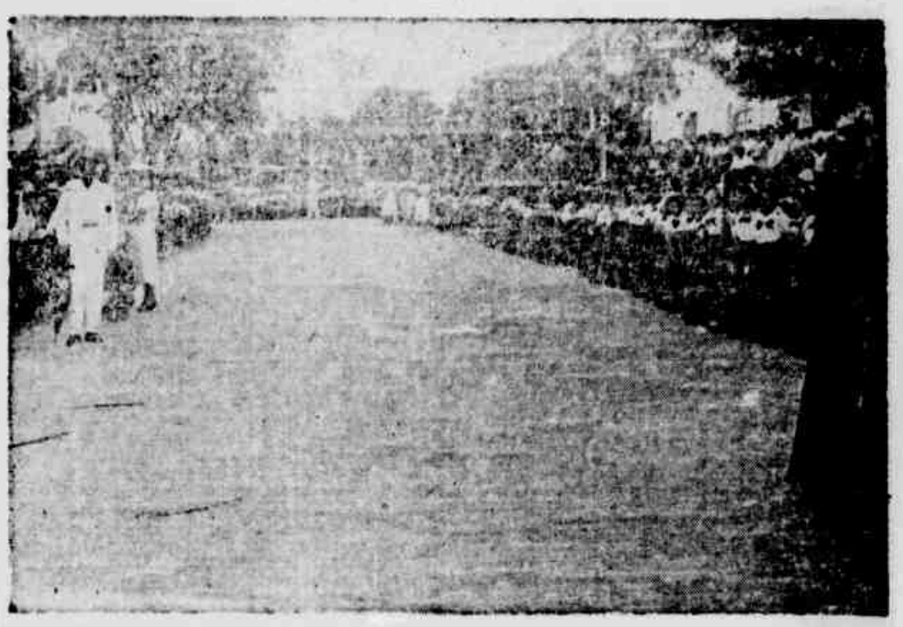

Aspecto da chegada de dom Antonio á cidade de Paulista — Formatura das alunas das escolas publicas

OLINDA

ROTARY - TRIGEMEOS - BANHEIRO PUBLICO

Para domingo de pascoa o departamento social do Atlantico está anunciando uma atraente manhã de sol carnavalesca, destinada a absoluto exito.

Essa festa terá inicio ás 10 horas, e para as dansas tocará uma orquestra especialmente contratada. Os socios terão ingresso mediante a apresentação da carteira do clube com o recibo n.º 4 (abril).

— Para festejar a posse da nova diretoria recentemente eleita, o Atlantico realizará, ainda este mês, um grande baile que, a julgar pelos preparativos, será uma das reuniões mais elegantes na vida do grande gremio da praça do Carmo. Haverá reserva de mesas, e um completo serviço de bar assegurará o sucesso da noitada.

Semanais do Rotary

Na sede do Atlantico reuniu-se, sexta-feira ultima, o Rotary Clube de Olinda, sendo os trabalhos presididos pelo sr. Severino Mendonça.

A palestra semanal, a cargo do nosso companheiro Nertan Macêdo, foi comentada pelos rotarianos Batista de Carvalho, José Brasileiro, Heraclito Buarque e Raimundo Diniz, tendo versado sobre "As consequencias do sensacionalismo da imprensa sobre a coletividade".

Foi prestada uma homenagem á Grecia, pela passagem de sua data nacional, e tratou-se demoradamente da elevação das tarifas de taxis para esta cidade.

Banheiro publico

Agora que a Prefeitura está tratando de instalar um chafariz no Caminho do Monte, seria de toda conveniencia que seguisse o exemplo dado pelo sr. Manoel Regueira, na gestão passada, construindo no mesmo local um banheiro publico. Trata-se de um serviço de indiscutivel utilidade, que atenderá os justos reclamos de uma população a um tempo densa e pobre, que bem merece, nesse particular, ser aquinhoada com uma iniciativa identica á que a Prefeitura já ofereceu aos moradores de outras zonas igualmente habitadas por pessoas reconhecidamente pobres, como sucedeu no Sitio Novo e outros distritos e localidades olindenses.

Os trigemeos

Em comentario publicado nesta secção sobre os trigemeos das Bertiogas e a necessidade de serem amparados pelos poderes publicos olindenses, a exemplo do que ocorreu no Recife com os trigemeos do Hospital Pedro II, apelamos inclusive para o Serviço de Assistencia de Olinda, no sentido de ajudar a familia tão subitamente majorada. Incorriamos em desconhecimento das prontas iniciativas tomadas pela direção do SASO. Assim é que, cerca das 23 horas do dia 16 de março ultimo, ao ter conhecimento do nascimento, uma hora antes, dos trigemeos das Bertiogas, e sabendo as condições de pobreza da familia do sr. Cristovão Lobo, o presidente do SASO e nosso colaborador Barreto Guimarães providenciou a imediata aquisição de 3 berços. No dia seguinte obteve do nucleo olindense da Legião Brasileira de Assistencia a oferta de 3 enxovais para os recem-nascidos, e tomou a seu cargo o fornecimento de leite e remedios para os trigemeos aos que assegurou, tambem, a indispensavel assistencia medica. Ainda o sr. Barreto Guimarães conseguiu que o Serviço Social Contra o Mocambo oferecesse á sra. Maria Carmo Lobo uma maquina de costura (cuja entrega se verificará na proxima quarta-feira) e completasse a construção da casinha que o sr. Cristovão Lobo havia iniciado, nas Bertiogas, mas não poude concluir por falta de meios.

E para terminar, um esclarecimento: os "trigemeos" são trigemeas e todas são Marias: do Carmo, do Bom Parto e de Jesus.

Nascimentos

— Nasceu, no dia 30 ultimo, na Maternidade do Derbi, a menina Maria Augusta, filha do sr. Mario Paulo de Albuquerque e de sua esposa, sra. Leticia Maria de Albuquerque, residentes nesta cidade.

Cartaz

OLINDA — "Escrava da cobiça" e a 6.a serie de "Imperio submarino".

DUARTE COELHO — "Olhando a morte de frente".

DR. MANOEL CAETANO DE BARROS
NEUROCIRURGIA
De regresso do seu estagio na Inglaterra e Suécia, avisa aos seus clientes e amigos que reabriu consultorio á Av. Guararapes, Edificio Sto. Albino, 7.º and., reassumindo a sua clinica cirurgica das doenças do cerebro e da medula, epilepsia, traumatismo craneano, cirurgia da dôr e das doenças mentais.
Residencia: Rua das Fronteiras, 75.

NOTICIAS DO FORO

TRIBUNAL DE JUSTIÇA DO ESTADO

Reunião da Camara Criminal

Sob a presidencia do des. Genaro Meira Freire, reuniu-se, ontem, a Camara Criminal do Tribunal de Justiça do Estado, com a presença de todos os seus membros efetivos e dos sub-procuradores do Estado.

Depois da leitura e aprovação da ata dos trabalhos da ultima reunião, pelo presidente foram relatados habeas-corpus dos pacientes: José Gomes Ferraz, da comarca de Timbaúba, adiado; Augusto Lourenço da Silva, vulgo Maromba, prejudicado; José Pedro da Silva, da comarca de Altinho, converteu-se o julgamento em diligencia; João Severiano da Silva, da comarca desta capital, não se tomou conhecimento; Nelson Xavier Correia Lima, da comarca do Recife; Joel Moraes, da comarca de Sanharó, denegados; Joaquim Ramos de Santana, da comarca de Recife e Osmario Gonçalves Asochoff Filho, da comarca do Cabo, denegados.

Em seguida foram julgados recursos ex-oficio de habeas-corpus das comarcas de Recife, S. Joaquim do Monte, Caruarú, Palmeirina, Vicencia, Salgueiro, Flores, Bom Conselho, Igarassú e desta capital denegando-se a todos provimento.

Em seguida foram julgados os seguintes feitos:

Apelação-crime n.º 39.610 — Escada. Apelante, o promotor publico. Apelado, José Antonio de Tal que é o mesmo José Antonio da Silva. Deu-se provimento, pelo voto de qualidade, para se mandar o rêu a novo Juri por ser a decisão contraria a prova dos autos, contra os votos dos desembargadores Paulo André e Orlando de Aguiar.

Apelação-crime n.º 39.624 — Garanhuns. Apelante, o promotor publico. Apelado, José Marcelino de Souza. Deu-se provimento para se mandar o réu a novo Juri por ser a decisão contraria a prova dos autos contra o voto do des. Paulo André.

Apelação-crime n.º 39.643 — Vertentes. Apelante, João Camêlo Barbosa. Apelada, a Justiça Publica. Preliminar e unanimemente não se tomou conhecimento.

Recurso-crime de denegação condicional de pena n.º 39.623 — São Caetano. Recorrente, Severino Teotonio Miguel ou Severino Teotonio da Silva. Recorrido, o Juizo. Negou-se provimento, unanimemente.

Apelação-crime n.º 39.710 — Recife. Apelante, Luiz Alves Camêlo. Apelada, a Justiça Publica. Negou-se provimento unanimemente, não votou o des. João Tavares.

sempre novos!
Graças a um perfeito sistema de distribuição e renovação de "stocks", os cigarros Astoria são sempre novos - de sabor e aroma inconfundiveis!
CIGARROS Astoria
UM PRODUTO SOUZA CRUZ

DOENÇAS DE SENHORAS
- OPERAÇÕES-VIAS URINARIAS -
DR. PAULO AMARAL
Ed. Ouro Branco-Sala 705
DAS 10 ÁS 12 - 16 ÁS 18 HORAS

IOFOSCAL
O fortificante indicado para as crianças em idade escolar

Diário SOCIAL

ASTRAL DO DIA

por HAGA SWAMI

3 de abril

A Lua protege o lar, a familia, interesses relativos á infancia, á alimentação, a assuntos conjugais e domesticos. Liquidos, laboratorios e viagens estão em seu elemento. A tarde pede bom senso.

OS NASCIDOS NESTA DATA — Somente conseguem proteção e vitoria, sendo laboriosos, ativos, decididos mas prudentes. Inteligentissimos, antos a ciencias e artes, podem realizar uteis descobertas. Amam a sociedade da gente de bem. São generosos, puros e nobres.

O PRECEITO DO DIA

ALVO A ATINGIR

São raras as pessoas com saúde perfeita. A maior parte apresenta perturbações visiveis ou invisiveis. Descobertos em tempo os males ocultos e, em tempo, combatidos, serão evitados prejuizos muitas vezes irremediaveis. E' o que ensein o exame médico, repetido de seis em seis meses.

Incorpore a seus hábitos o exame periodico de saúde. — SNES.

ANIVERSARIOS

FAZEM ANOS HOJE:

As senhoras: Alice Silveira de Albuquerque, esposa do sr. Carlos Silveira de Albuquerque; Helena Avila Campos, esposa do sr. Pericles da Silva Campos; Auta Morais de Andrade, esposa do sr. Antonio Morais de Andrade.

As senhoritas: Dulce, filha do sr. Severino Neri de Azevedo e de sua esposa; Isaura, filha do sr. Diocenio Augusto Pereira da Luz e de sua esposa, sra. Pureza Chaves Luz.

Os senhores: Ivo Soares da Silva; Gerson Gomes Ferraz.

A menina: Maria José, filha do sr. Antonio Guedes C. Gondim.

O menino: Julio, filho do sr. Julio Cavalcanti de Albuquerque e de sua esposa, sra. Virgilia de Sá Leitão Cavalcanti.

CASAMENTOS

Realizou-se, sabado ultimo, ás 17 horas, na matriz das Graças, o casamento religioso, com efeito civil, da srta. Terezinha de Jesus da Camara Ferreira, filha do sr. Alexandre M. Ferreira e de sua esposa, sra. Alice da Camara Ferreira, com o sr. Constancio José da Cunha Junior.

Serviram de padrinhos, por parte da noiva, o deputado Nilo Pereira e senhora; escritor Jordão Emerenciano e noiva; escritor Luiz da Camara Cascudo e senhora, e o sr. Carlos Farache e senhora. Por parte do noivo, dr. Edecio Cunha e senhora, advogado José Maria Belo Cavalcanti e senhora, sr. Luiz Cisneiros e senhora, sr. Leocadio de Oliveira e senhora.

O casal fixou residencia, á rua Dr. Machado n. 205.

— Firmino Jobelino de Siqueira, 2.º oficial privativo do registro civil de casamentos, afixou no Palacio da Justiça, sala 54, editais de proclamas dos seguintes contraentes: Amadeu Felisberto e Celecina Cavalcanti de Lucena da Mota Silveira; Luiz Viana Lins e Isa Gonçalves dos Santos; Salatiel Vicente Rodrigues e Nair Gomes de Santana; José Pereira de Barcelos e Francisca Laura da Conceição, solteiros, naturais deste Estado e residentes nesta cidade; José Guilhermino da Silva e Antonia Andrade da Silva; José Francisco da Costa Filho e Albertina da Conceição Alcantara; Manoel Severino da Silva e Francisca Severina da Silva; Luiz Amaro da Silva e Elisabete Nascimento da Cruz; Raimundo José de Lima e Lidia Severina de Moura; Paulo da Silva Castro e Dercy Lins de Albuquerque, naturais do Distrito Federal e de Alagoas, residentes nesta cidade; Henrique João Paulo e Lisete Ramos Marques; Ermirio Pereira da Silva e Regina Maria do Nascimento; Wilson Gonzaga de Oliveira e Adelaide Maria da Conceição.

— Euclides de Melo Beltrão, 3.º escrivão vitalicio de casamentos da comarca do Recife, afixou edital de proclamas dos seguintes contraentes: Fernando José de Melo e Estelina Cosme de Souza, solteiros, pernambucanos e residentes nesta capital; José Mauricio de Figueirôa e Ivone Ferreira da Silva, solteiros, pernambucanos e residentes nesta capital; José Sebastião Barbosa e Quiteria Bezerra Leite, solteiros, alagoano e pernambucana e residentes nesta capital; Manoel Tiburtino da Silva e Alaide Maria da Conceição, solteiros, pernambucanos e residentes nesta capital; João Mulatinho de Lucena e Gertrudes Maria da Conceição, solteiros, pernambucanos e residentes nesta capital; José João Rodrigues e Maria José da Silva, solteiros, pernambucanos e residentes nesta capital; Narciso José Nobre e Anerita da Silva, solteiros, pernambucanos e residentes nesta capital; José Clementino da Silva e Severina Maria da Conceição, solteiros, pernambucanos e residentes nesta capital; Quirino de Albuquerque Silva, viuvo e Maria de Lourdes Lessa, solteira, pernambucanos e residentes nesta capital.

NASCIMENTOS

Nasceu, ante-ontem, na maternidade do Derby, o menino Osman, filho do casal Osman-Nilsa Lopes Leite.

DIVERSAS

O advogado Eraldo Gueiros Leite e esposa, sra. Olga Gueiros Leite, oferecem recepção, hoje, ás pessoas de suas relações, em sua residencia, por motivo do aniversario natalicio de sua filha, a menina Valeria.

— Por motivo da passagem, hoje, do aniversario de sua filha, a menina Maria da Conceição, o sr. Humberto Carneiro de Albuquerque Maranhão e esposa, oferecem recepção ás pessoas de suas relações, em sua residencia, á rua do Riachuelo, 490.

— Por motivo do seu aniversario, que ontem transcorreu, foi muito felicitada a srta. Almira Bezerra Cavalcanti, aluna do Intsituto de Educação e filha do sr. Britualdo Bezerra Cavalcanti e de sua esposa, sra. Carmelita Bezerra Cavalcanti.

FALECIMENTOS

Faleceu, ontem, repentinamente, ás 10 horas, em sua residencia, á rua da Concordia n. 278, Edificio Santo Amaro, apto. 401, o sr. Socrates Regueira, proprietario da Farmacia Regueira, em Jaboatão.

Deixou viuva a sra. Josefa Regueira. São seus irmãos os srs. Heitor Regueira, coletor federal aposentado; Joel Regueira e sra. Julia Regueira. Deixa, ainda, varios sobrinhos, entre os quais, os srs. José Regueira, Luiz Regueira, diretor do Hospital Osvaldo Cruz; Luiz Regueira Carneiro da Cunha, juiz de Direito em Belo Jardim, major Célio Regueira e Raimundo Regueira, comerciante nesta cidade.

O extinto exerceu atividades politicas neste Estado, tendo sido vereador no municipio de Jaboatão.

VIAJANTES

Designado pelo governador José Americo, afim de fazer um curso de aperfeiçoamento na Escola Brasileira de Administração, da Fundação Getulio Vargas, viaja, hoje, para o Rio de Janeiro, o jovem escritor Josmar Dantas, oficial de gabinete do governador da Paraiba.

RETRATO DO DIA

O menino Antonio, filho do sr. Severino Amorim e de sua esposa, sra. Maria José Lins de Amorim, cujo aniversario hoje transcorre.

MUDANÇA

Depois que você veio do Rio todo o mundo notou a mudança. Você é outra. A sombra da que foi. Quem diria há oito meses que você o modelo-vivo-da-menina-bem-comportada, você que na opinião das mamãs era a essência de menina genero bom partido, haveria de algum dia de frequentar "boites de nuit", usar esses vestidos ideais para mostrar muito e esconder pouco? Sim, quem diria que algum dia você fumaria cigarros, dansaria mambo e beberia martinis!

Tudo efeito da metropole e de companhias alegres. A minha opinião não desmente a daquele nosso amigo comum que encontrando você na "boite" do Palacio do Radio, esfregou os olhos e só teve uma expressão: "Não é possivel!" Era possivel. Você tinha uma nova epiderme, um novo penteado e um ar premeditado, dramatico de mulher por quem os homens se matam.

Eu tambem tive o mesmo choque quando a vi á luz do sol. Ao exotismo das franjas e da pele bronzeada você acrescentava uns oculos escuros de aros quadrados. Você parecia uma mulher atôa.

Até sua voz mudou — uma voz modulada, cheia de exclamações, terrivel! Contudo, sou dos que acham que você mudou para melhor, se bem isso não a favoreça. — P.

"COCKTAILS"

O tenente-coronel e a senhora Archibald Douglass Odom recebem os amigos para um "cocktail" dansante no proximo dia 18, ás .. horas, no Clube dos Oficiais, Piedade.

***

A diretoria do Clube Nautico recebe as autoridades e pessoal da imprensa no proximo dia 7 para "cocktail", ás 20 horas por motivo da passagem do 51.º aniversario da fundação do clube.

COUNTRY CLUB

Diretores, socios e convidados reunem-se, sabado proximo, para um "informal American Supper.

ANIVERSARIO

Por motivo da passagem do seu aniversario, hoje, receberá muitos cumprimentos o industrial pernambucano Candido de Britto, diretor-gerente de Industrias Alimenticias Carlos de Britto S. A. na metropole.

ESCRITOR SILVIO RABELO

Regressou do Rio, o escritor Silvio Rabelo, nosso colaborador e catedratico da Faculdade de Filosofia e do Instituto de Educação de Pernambuco.

ESCRITOR EDSON NERY

No Recife o escritor Edson Nery, colaborador do suplemento literario deste jornal. Não resistiu ao que chama de nostalgia da provincia. E em Washington utilizou durante duas semanas apenas uma bolsa de estudos válida por um ano.

GREVE DE 30 MIL FUNCIONARIOS

WASHINGTON, 2 (UP) — Funcionarios sindicais anunciaram que 30 mil empregados da «Western Union» entrarão em greve, á meia noite, se esta empresa telegrafica não fizer uma proposta aceitavel para aumento dos salarios. O movimento compreende tanto os telegrafistas, quanto mensageiros e outros empregados.

NO CANADA'

MONTREAL, 2 (UP) — Mais de 6 mil operarios em fabricas de tecidos canadenses, filiados á Federação Norte-Americana do Trabalho, entraram em greve á meia noite. O movimento paralizou seis fabricas da «Dominion Textil Company», a maior produtora de tecidos do Canadá.

ENCAMPAÇÃO DO SERVIÇO TELEFONICO MEXICANO

MEXICO, 2 (UP) — O presidente Miguel Aleman ordenou a encampação pelo governo da administração do sistema telefonico mexicano, em vista da greve de 8.000 trabalhadores que pretendem aumento de salarios.

Funcionarios do governo dizem que outra alternativa do governo seria declarar a greve de «não existente, ficando os trabalhadores obrigados a retornar ao serviço dentro de 24 horas, sob pena de perda de seus empregos. Entretanto, um porta-voz oficial declarou que os lideres sindicais não estão «cooperando», de modo que é provavel que os serviços inter-urbanos estejam restabelecidos esta noite.

OS DIPLOMATAS RUSSOS NAO QUISERAM FALAR

RIO, 2 (Meridional) — A reportagem localizou a bordo do Colombia, chegado recentemente de Gotemburgo, os diplomatas russos Alex Eitchey e Peter Bytchkov, que se destinam a Montevidéu. Ambos são correios diplomaticos. Soube-se que Peter visitará além do Uruguai, a Argentina, Venezuela e Cuba. Já estiveram na França, Polonia, Tchecoslovaquia, Rumania, Japão, China, Italia, Suécia, América e Estados Unidos. Os dois diplomatas russos negaram-se a fazer qualquer declaração á imprensa tendo mesmo o comandante do barco impedido a ação dos jornalistas.

UM APARTE DO DEP. FLORES DA CUNHA

RIO, 2 (Meridional) — Ontem, na Camara, por ocasião dos debates em torno do requerimento relativo á semana santa, o sr. Nestor Duarte observou que a proposta mandava suspender os trabalhos da Camara por toda a semana santa. "Entretanto, acrescentou, da semana santa constam apenas 3 dias santificados. Quanto ao mais é preguiça". Contra-aparteando, o sr. Flores da Cunha disse: "Vossa excia. afirma tal; entretanto, vossa excia. que representa o povo catolico da Bahia, só chegou ontem do seu Estado".

VIDA RELIGIOSA

O DIA DA IGREJA

3 DE ABRIL — Quinta-feira da Semana da Paixão. Missa propria sem Gloria. 2.ª oração contra os perseguidores ou pelo Papa, Pref. da Cruz.

Com os penitentes, estamos no exilio (Intróito, Ofertório). Instantaneamente pedimos perdão (com Azarias, na Leitura). Na Quinta-feira Santa os penitentes eram recebidos novamente na Comunhão dos fieis. Hoje, oito dias antes, Jesus se anuncia amigo dos pecadores (Evangelho).

EVANGELHO (São Lucas, 7, 36-50) — Naquele tempo, pedira a Jesus, um fariseu, para comer em sua casa. Entrando em casa do fariseu, Ele se pôs á mesa. E uma mulher que era pecadora na cidade, sabendo que Ele se sentara á mesa, em casa do fariseu, trouxe um vaso de alabastro, cheio de balsamo e prostrando-se a seus pés, atrás d'Ele, com lagrimas se pôs a banhar-Lhe os pés, e a enxugá-los com os cabelos de sua cabeça, beijando-os e ungindo-os com o balsamo. Vendo isto, o fariseu que convidara a Jesus, pensou em seu intimo: Se esse homem fosse o Profeta, saberia certamente quem é, e de que classe é a mulher que O toca, pois é uma pecadora. Compreendendo-o, Jesus lhe disse: Simão, tenho algo a dizer-te. E ele respondeu: Mestre, falai. E Este: Certo credor tinha dois devedores; um lhe devia quinhentos dinheiros e o outro cinquenta. Não tendo estes com que o reembolsar, ele perdoou a ambos a sua divida. Qual deles lhe teria mais amor? Respondeu Simão, dizendo: Penso que aquele a quem mais perdoou. Retrucou-lhe Jesus: Julgaste bem. E voltando-se para a mulher, disse a Simão: Reparaste nesta mulher? Entrei em tua casa e não me deste agua para os pés; ela, porém, lavou-m'os com suas lagrimas e os enxugou com os seus cabelos. Tú não me beijaste, porém ela, depois que entrou, não cessou de oscular os meus pés. Não me deste oleo para ungir a minha cabeça; ela no entanto, ungiu os meus pés com balsamo. E por isto, digo-te, que muitos pecados lhe são perdoados, porque muito amou. Aquele, porém, a quem se perdôa menos, menos ama. Disse, então, á mulher: Perdoados estão os teus pecados. E os que estavam á mesa diziam entre si: Quem é Este que até perdôa pecados? E Ele disse á mulher: Tua fé te salvou; vai em paz.

LAUS PERENNE — O SS. Sacramento estará exposto, hoje, durante todo o dia, na matriz da Boa Vista.

MISSA DAS DORES DE MARIA SANTISSIMA

Promovida pela Irmandade de N. Sra. da Soledade, terá lugar, amanhã, na igreja do Livramento, ás 7.30, uma missa festiva em honra das Dores de Nossa Senhora com benção e distribuição de pães aos presentes.

Para este ato, que é do compromisso da Irmandade, o irmão juiz está convidando a todos os irmãos e irmãs, revestidos de suas insignias.

Convida, ainda, aos irmãos para se acharem, amanhã, ás 15 horas, em seu consistorio, afim de, revestidos de suas insignias, acompanharem a tradicional procissão do Bom Jesus dos Passos, em Olinda.

PASCOA

A diretoria da Arquiconfraria das Mães Cristãs, está convidando suas companheiras para a Pascoa e a primeira reunião do ano.

A missa será celebrada ás 7 horas, na capela do Colegio Eucaristico, amanhã.

BASILICA DA PENHA

O ministro da Ordem III de São Francisco está encarecendo o comparecimento de todos os irmãos terceiros, á missa de 7 horas e á reunião do proximo domingo.

VIDA ESCOLAR

FACULDADE DE MEDICINA

Estão sendo avisados os alunos que escolheram o curso equiparado do docente livre, dr. José de Andrade Medicis, de que o mesmo já iniciou as aulas.

— Está sendo convidado a comparecer, com urgencia, á secretaria dessa Faculdade, sob pena de cancelamento de sua matricula na 5.ª serie do curso medico, o aluno Alexandrino Cabral de Oliveira.

ESCOLA DE ENGENHARIA

Realiza-se, hoje, ás 14 horas, a defesa de tese do candidato unico, eng. Arnaldo Rodrigues Barbalho, á livre docencia da cadeira de Termo-dinamica e Motores Termicos.

A banca examinadora está assim constituida: profs. Anibal Ramos de Matos e Ivan de Albuquerque Loureiro, da Escola de Engenharia de Pernambuco; Luiz de Barros Freire, da Escola de Quimica de Pernambuco; Magno dos Santos Pereira Valente e Carlos Furtado de Simas, da Escola Politecnica da Universidade da Bahia.

— Exames de 2.ª época: 2.º ano — Topografia, prova oral para todos os alunos dependentes e para os srs. Antonio Francisco da Silva, Garabed Toros Belian, João da Mata Barbosa, José Estevan da Cunha Marinho, José Hilton de Lucena e José Medeiros Machado, ás 8 horas. 3.º ano — Quimica Tecnologica e Analitica, prova oral para todos os alunos inscritos, ás 8 horas.

DELEGAÇÃO AO CONGRESSO DE PROPRIEDADE INDUSTRIAL

RIO, 2 (Meridional) — Foram designados pelo presidente Getulio Vargas para representar o Brasil no Congresso Internacional de Propriedade Industrial os srs. Osvaldo Carijó, Clovis Rodrigues e Ataliba Lepage.

CLINICA ESPECIALIZADA
Dr. Gonçalves Fernandes
Docente-Livre de Clinica Psiquiatrica da Escola de Medicina e Cirurgia do Rio
ANGUSTIA OBSESSÕES FOBIAS
Disturbios Nervosos e da SEXUALIDADE
Desajustamento da Criança e do Adulto
MEDICINA PSICOSSOMATICA
Eletrochoque em residencia
Cons. Edificio Almare, sala 201, 2.º - Av. Guararapes, 154 das 15 ás 18 horas. Res. Conde da Bôa Vista, 829 - RECIFE

Mundo de LUZ e SOM

FILMES

MODERNO — Com a tarde invernosa de ontem, não terá sido um grande sacrificio ir á matinée do cinema da praça Joaquim Nabuco. Infelizmente, o que lá nos esperava era um filme relatando incidentes da segunda guerra mundial. Mas, á bôa maneira usual nos studios norte-americanos, a Gestapo sempre façanhuda, os militares nazistas sempre faceis de ser enganados, e toda a população dos paises morrendo de amores pelos aliados.

Desde que um bombardeiro norte-americano é abatido e seus tripulantes, descidos de paraquedas, caem em poder do inimigo, o filme descamba bonito na fórma em que produções desse genero são manipuladas. Vemos o coronel alojando regiamente os seus prisioneiros, amaciando-os com um tratamento cortês e cavalheiresco com que nenhum deles jamais sonhara. Outro oficial, esse educado nos States, capaz de localisar, pelo sotaque, a origem de qualquer cidadão estadunidense, faz-se estimar pelos presos, pela brandura e quase pela simpatia com que os trata. A enfermeira é um anjo de bondade — do tipo comum entre as enfermeiras que nos filmes de guerra aparecem do lado aliado. Resulta que tudo não passa de um plano para descobrir, jogando apenas com fatores psicologicos e sem impôr aos prisioneiros torturas fisicas ou processos mentais de intimidação, o objetivo e a data de um proximo bombardeio dos aviadores do Tio Sam. Essa parte do filme é bem conduzida; e se torna quase apaixonante a maneira como o espectador acompanha o tremendo jogo a que se entrega o oficial alemão: arrancar aos prisioneiros, sem que eles o percebessem, segredos dos quais eles proprios nem tinham consciencia. Descoberta a data — uma sexta-feira — e o alvo — a cidade de Cambrai, — "Martires da traição" perde bruscamente o interesse. Dai por diante, a historia se cinge a uma serie de episodios bem arrumados que convergem para um só fim: oferecer um final feliz, mesmo sacrificando o maximo de probabilidade argumental. — L.

CARTAZ do dia

ART — "Alamêda da Saudade, 113", com Sonia Coelho.
TRIANON — "Cidade negra" com Lizabeth Scott e Viveca Lindfors.
PARQUE — "Só resta a lembrança", com Arthur Kennedy.
MODERNO e BOA-VISTA — "A rainha do Nilo", com Maria Montez.
ROIAL — "Era uma vez dois valentes".
TORRE — "Cabaré dos turunas".
IDEAL — "Jezebel", com Bette Davis.
ELDORADO — "O intrepido general Custer", com Errol Flynn.
REAL — "O comprador de fazendas", filme nacional.
ESPINHEIRENSE — "Pirata das Arabias".
POPULAR — "O segredo da casa 248".
ENCRUZILHADA — "Látego vingador".
S. JOSE' — "Serenata rancheira".
IMPERIO — "Nas altas rodas".
RIVOLI — "Amôr ou pecado", com Celia Johnson.
CASA AMARELA — "Vaqueiro de improviso".
GLORIA — "Grito na selva" e "Tarzan em o terror no deserto".
EDEN (Campo Grande) — "Bill e Lu".

TEATRO

Começo de viagem

Inicio hoje a minha colaboração, nestas colunas de teatro, para o DIARIO DE PERNAMBUCO, devendo declarar que esta secção estará aberta a todos aqueles que, animados da melhor boa vontade em relação á arte dramatica em Pernambuco queiram, não somente servir-se deste jornal para lançar as suas idéas aos quatro ventos, como tambem colaborar com o colunista através de sugestões, reparos e criticas. Apenas um intuito nos movimenta nesta viagem diária: o de ajudar a levar á frente o fabuloso movimento teatral que se processa em Pernambuco. Estamos muito perto dêsse movimento e nêle estamos envolvidos, ainda não havendo a necessária distância e nem a precisa isenção de ânimo para julgarmos da sua eficiência no setor da atividade cultural da Provincia, mas o fato é que os grupos de amadores que trabalham no Recife realizam uma verdadeira escola de arte dramática, revelando não apenas atores, mas cenógrafos, figurinistas, criticos e principalmente autores, o que é da maior importância. Já se fala nos vários Estados de um Teatro do Nordeste e na verdade êsse Teatro existe cada vez mais poderoso, não estando longe a época em que graças ao movimento amadorista de Pernambuco o teatro fique colocado em pé de igualdade aos outros gêneros literários e artisticos, como o romance, a poesia, a escultura, a pintura e a música. Já é mais do que tempo de acabarmos com essa idiotice de julgar o teatro um gênero artistico e literário inferior aos demais. «Um povo que não ama e não fomenta o seu teatro, se não está morto, está moribundo», disse certa vez, numa conferência, o poeta Garcia Lorca. Desperta o nosso país para um teatro verdadeiro graças, principalmente, a essas pequenas escolas dramáticas que são os amadores, espalhadas por todos os recantos do país, á maneira do que foi feito na Irlanda com Yeats, Synge, O'Casey e Lady Gregory. Para isto estamos aqui nêste jornal: para ajudar a todos aqueles que, de uma maneira ou de outra, direta ou indiretamente, queiram cooperar para a criação de um verdadeiro teatro nacional, ausente das peças de carregação e dos espetáculos improvisados que são uma traição total a um público que, cada vez mais, precisa de orientadores animados dos melhores propósitos culturais. — Hermilo Borba Filho.

Ator Elpidio Camara «JOANINHA BUSCAPÉ», NO TEATRO PERNAMBUCANO

Esta em sua quarta semana de apresentação, pelo Teatro Pernambucano, a comedia, em três atos, de Luiz Iglesias, Joaninha Buscpé.

O conjunto sob a direção do ator Elpidio Camara vem sendo aplaudido, todas as noites, no teatrinho de bolso do Sindicato dos Empregados no Comercio, á rua da Imperatriz.

Espetaculos ás 20.30, ao preço popular de cinco cruzeiros.

IOFOSCAL
O fortificante indicado para as crianças em idade escolar

MAIS DE 40 LESÕES

RIO, 2 (Meridional) — Mais de 40 lesões apresentava o cadaver de Jeronimo dos Santos, vulgo Carne Crua, quando examinado pelo médico legista. Jerônimo é o nome do homem espanhado em estado de coma por uma ambulancia do Pronto Socorro, há dias, no xadrez da Policia Central. Dos ferimentos constatados pelo legista, os principais são fratura do crâneo, contusão cerebral, hemorragia subdural, contusão dos pulmões, coração, rins e intestinos. A região peitoral de Carne Crua foi de tal maneira pisada, que ali são perfeitamente visiveis saltos de sapatos de diferentes tamanhos, o que demonstra que não foi um só o criminoso. Tambem a região lombar está em condições lastimaveis.

INUNDAÇÕES NA TURQUIA

ANCARA, 2 (AFP) — Repentino degelo provocou graves inundações na Turquia setentrional. O rio Yechil Irmak atingiu um nivel jamais verificado nestes ultimos anos, inundando a cidade de Anasya. Aproximadamente 1.000 casas estão sob as aguas e numerosas outras desmoronaram ou ameaçam desmoronar. As aguas continuam subindo mas não há qualquer vitima a lamentar, em virtude das medidas adotadas.

RÁDIO

NOTAS SOLTAS

A RADIO TAMANDARÉ transmitiu, ontem, ás 22 horas, uma completa reportagem sobre a solenidade de incorporação do cruzador «Tamandaré», á nossa Marinha de Guerra. Esta solenidade foi realizada no porto de Filadelfia, na Pensilvania e a reportagem foi feita e gravada pelo cabo Raimundo Luiz do Nascimento, da guarnição do navio, que a ofereceu á emissora pernambucana.

A transmissão despertou o mais vivo interesse, constituindo-se mais um trabalho jornalistico de valor, apresentado pela RADIO TAMANDARÉ.

* * *

Fernando Luiz apresentará hoje, ás 20 horas, mais uma audição de sucesso do cartaz de todas as quintas-feiras, VIAGENS MARAVILHOSAS, com belas melodias e inspiradas legendas, contando com a participação de valores do radio pernambucano.

* * *

O maior humorista do nordeste, Gordurinha, estará divertindo os sintonizadores dos 890 e 3.285 quilociclos, hoje, ás 20 e 30, com nova audição de sucesso do programa CHICA BOA, GORDURINHA, & CIA., com uma divertida sequencia de piadas, musicas e cenas comicas.

* * *

SELEÇÕES COBRAMA é o fino cartaz de Teiga de Araujo que apresenta melodias internacionais de sucesso, contando com a participação de destacados cartazes, com a Orquestra Tamandaré, sob a regencia do maestro Bert Rosé. Esta audição estará no ar, ás 21 e 5, com novas paginas apreciadas.

* * *

O maestro Bert Rosé aparecerá á frente da Orquestra Tamandaré, executando grandes arranjos de paginas internacionais, dentro da audição de POSTAL CARIOCA, o cartaz das 21 e 30, sob a responsabilidade de Severino Barbosa.

* * *

FESTA DE RITMOS é o quadro musical que Alves da Mota apresentará, ás 22 e 5, com destacados interpretes da musica popular, exclusivos do elenco da RADIO TAMANDARÉ. Será mais uma agradavel audição na noitada de hoje.

* * *

Deverá chegar hoje, ao Recife, o locutor e narrador Antonio Pimentel que voltará a atuar ao microfone da RADIO TAMANDARÉ. O conhecido radialista regressa da sbon terras onde contraiu matrimonio. Será recepcionado pelos seus colegas de prefixo. — X.

Radio Tamandaré

Programa para hoje:

ESTUDIO

6 00 — Bom dia, Pernambuco
6 30 — Jornal Tamandaré
7 00 — Vamos ao ritmo
7.30 — A Especialista informa
7.35 — Calendario
8.30 — Aula de corte e costura
8.50 — Pernambuco no baião
9 15 — Enlevo da valsa
9 30 — Convite á musica
9 45 — Cartaz do dia
10 00 — Clube do fan
10.30 — Novela semanal

AUDITORIO

11 00 — FRENTE SONORA
11 05 — Está no papo
11 15 — Olhe o Canelinha
11.25 — Musica, maestro
11.30 — Recrutas da arrelia
11.40 — Momento musical
11.45 — Eleitos da fila
11.55 — D. Lalá é assim...
12 00 — Atrações do meio dia
12.01 — Radio-telefone Urodonal
12.05 — Momento do chôro
12 10 — A consciencia do Braguinha
12.15 — Cortina musical
12.20 — Esquina do Café
12.30 — Brinde sonoro
12 35 — Conversa de fila
12.45 — Interludio
12.50 — Peço a palavra
12 55 — Este é o ritmo
13 00 — Diario Social
13 10 — A Especialista informa
13 15 — Uma melodia para você
13.20 — Cartaz associado

ESTUDIO

13.45 — Jornal Tamandaré
14.00 — Vesperal das moças
14.01 — Boa tarde, amiga
14.05 — Teatro de romance
14.30 — Canção dos namorados
14.37 — Roteiro da cidade
14.40 — Ritmo clube
14.45 — Conversando com você
15.00 — Minha vida é um romance
15.17 — Em cadencia de tango
15.32 — Nossa vida, nosso lar
15.42 — Vozes favoritas
15.48 — Encontro de todas as tardes
16.00 — Sucessos das «Associadas»
16.30 — Aztequeana
17.00 — Teatrinho Gessy
17.30 — As aventuras do Capitão Atlas
17.45 — Ritmo de festa
18.00 — AVE-MARIA
18.15 — Variedades musicais
18 20 — Mambolandia
18 30 — A Especialista informa
18.35 — O baião do dia
18.40 — Oferta musical
18 45 — Instante sonoro
18.50 — Variedades
18.55 — RADIO ESPORTES ATLANTIC
19.10 — Ritmo variado
19.15 — Jornal Tamandaré
19.30 — A Voz do Brasil

AUDITORIO

20.00 — VIAGENS MARAVILHOSAS VESTAL
20.30 — PRAÇA DO DIARIO
20.35 — CHICA BOA, GORDURINHA, ETC...
21 00 — A Especialista informa
21.05 — SELEÇÕES COBRAMA
21.35 — POSTAL CARIOCA
22.05 — FESTA DE RITMOS

ESTUDIO

22.35 — GRANDE JORNAL TAMANDARÉ
23 00 — Musica de boite
24 00 — Encerramento.

Radio Clube de Pernambuco

Programa para hoje:

5.55 — Bom dia; 6.00 — Patrulha da madrugada; 6.30 — Reminiscencias; 7.00 — Jornal falado; 7.30 — Sonho de valsa, 8.00 — Reporter Eletrico; 8.05 — Solistas do Brasil; 8.30 — Roteiro do dia; 9.30 — Faça seu pedido; 10.30 — Bazar de ritmos; 11.00 — Galeria dos astros; 11.30 — Nosso ritmo, nossa musica; 11.55 — Folhinha; 12.00 — Cronica da tarde; 12.05 — Fantasias musicais; 12.15 — Cinema em revista; 12.30 — Reporter Eletrico; 12.35 — Album sonoro; 12.45 — Resenha desportiva; 13.00 — Jornal falado; 13.30 — Melodias para você; 14.00 — Indicador profissional; 14.05 — Tournée musical; 14.30 — Seu interprete preferido; 15.00 — Balonando; 15.30 — Recordações de Ernesto Nazaré; 16.00 — Melodias de todo mundo; 16.55 — A musica de Cilion; 17.00 — Cont. de melodias de todo mundo; 17.30 — Valsas vienenses; 18.00 — Meditação; 18.10 — Cont. da novela «Santa Cecilia»; 18.30 — Serões do fazendeiros; 19.00 — Bola ao centro; 19.15 — Boletim informativo; 19.25 — Reporter Eletrico; 19.30 — A voz do Brasil; 20.00 — Os misterios do Além; 20.30 — Audições L. B. C.; 21.00 — Bazar da vida; 21.30 — Cousas de boite; 22.00 — Reporter Eletrico; 22.05 — Festival de melodias; 23.00 — Grande jornal falado; 23.35 — Nos bastidores do mundo; 23.35 — Cont. de Festival de melodias; 24.00 — Despedida.

Radio Jornal do Comercio

Programa para hoje:

5.55 — Abertura; 7.00 — Jornal do Comercio no ar; 7.30 — Bom dia musical; 8.00 — Reporter Esso; 8.05 — Canções matutinas; 8.30 — Alma de bandoneons; 9.30 — Nosso programa; 10.00 — Novela; 10.30 — Alô, Brasil; 11.00 — More de graça (auditorio); 11.30 — Brincadeiras de auditorio; 11.50 — Seu Protestato; 12.00 — Show relampago; 12.05 — Trapalhadas do Malaquias; 12.15 — Presente musical; 12.20 — Que é que há, Bonifacio?; 12.25 — No cartaz do dia; 12.30 — Diario da Noite no ar; 12.30 — Desfile de atrações; 12.45 — Zé Espirro; 12.50 — Interludio; 12.55 — Consultorio do dr. Matinha; 13.00 — Reporter Esso; 13.05 — E o show continúa; 13.30 — A musica do Cilion; 13.35 — Carnet social; 14.00 — Filigranas; 14.30 — Confidencias; 15.00 — Arco-iris musical; 15.30 — Instantaneos sonoros; 16.00 — Cartas de amor; 16.30 — Melodias e ritmo; 17.00 — Diario da metropole; 17.15 — Aventuras de Tarzan; 17.30 — Tapete magico; 18.00 — Angelus; 18.20 — Comandos Cristal; 18.25 — Informativos; 18.30 — Cronica da noite; 18.35 — Brinde musical; 18.40 — Desportos em revista; 18.55 — Porta-voz do interior; 19.00 — Os dias e as noites; 19.07 — Jornal da praça; 19.17 — Nash Melodias; 19.25 — Reporter Esso; 19.30 — A voz do Brasil; 20.05 — Novela; 20.35 — Além do Horizonte (auditorio); 21.05 — Casa do Gonçalo (auditorio); 21.35 — Fantazia (auditorio); 22.05 — Colé e Alda Santos (auditorio); 22.05 — Brazil calling; 22.30 — Reporter Esso; 22.35 — Dentro da noite; 23.00 — Jornal do Comercio no ar; 23.35 — Boite Velman; 24.00 — Encerramento.

A Voz da America

Os programas, em português, de A Voz da America, são os seguintes:

Diariamente das 20 ás 20.15 — Noticiario de ultima hora.

De segundas ás sextas-feiras: 21.30 — Abertura, resumo dos programas; 21.31 — Noticias; 21.36 — «Americanas»: Instantaneos da America (entrevistas, reportagens, radioteatro), Album musical (entrevistas, comentarios musicais), e comentario do dia; 21.57 — Ultimo boletim de noticias; 22.00 — Encerramento.

Sabados: 21.30 — Noticiario mundial; 21.38 — «Hit Parade»; 21.57 — Ultimo boletim de noticias; 22.00 — Encerramento.

Domingos: 21.30 — A semana em revista; 21.38 — Concert Hall; 21.57 — Ultimo boletim de noticias; 22.00 — Encerramento.

São as seguintes as estações de ondas curtas de A Voz da America que transmitem para o Brasil: 19.72 metros, 15.21 megaciclos; 25.36 metros, 11.83 megaciclos; 31.09 metros, 9.65 megaciclos; 25.45 metros, 11.79 megaciclos e 49.50 metros, 6.06 megaciclos.

A Radio Mauá retransmite estes programas em ondas medias, 1.130 quilociclos, diariamente, ás 21.30 horas.

DR. LAURENIO LIMA
DOENÇAS DAS VIAS-RESPIRATORIAS
Rua Martins Junior, 59 — De 16 ás 18 horas, diariamente

Duelo dos goleiros Vicente e Bandeira

Expectativa em torno da luta de domingo: Pernambuco x Alagoas

Provaveis alterações na equipe pernambucana — Enio no comando do ataque e Tomiris na aza media esquerda — Palmeira decidirá no treino de hoje — Os craques seguirão após o treino para a concentração do Beberibe

Embora mais interessada nas futuras lutas que a seleção pernambucana manterá contra os mineiros, principalmente quanto aos locais dos referidos jogos, desde que sobre o assunto nada de definitivo foi resolvido, o publico esportivo aguarda ansiosamente o sensacional duelo de domingo, entre as representações de Pernambuco e de Alagoas, decidindo a serie de "melhor de quatro pontos". Vencemos a primeira partida, em Maceió, numa tarde em que o nosso scratch não chegou a produzir convincentemente, superando o adversario com extrema dificuldade e por uma diferença minima. O placard de 3x2, conseguido ainda na primeira metade do segundo tempo, diz bem do que foi a luta entre as duas equipes.

Vencemos o primeiro tempo folgadamente por 3x0; perdemos a etapa final por 2x0 e andamos muito perto de perder mesmo o prelio. Reconhecidamente, possuem os lagoanos um nivel tecnico muito inferior ao nosso. Isto ninguem pode negar. Nossa representação é composta de profissionais. A deles é integrada de amadores. Logicamente, desde que vencemos apenas por 3x2, jogamos mediocremente. Exibição muito superior foi aquela de João Pessoa, no segundo tempo do primeiro jogo contra os paraibanos, quando esmagamos o adversario que nos superava até então. Em sintese, falharam os pernambucanos no primeiro jogo contra os alagoanos.

Domingo, porém, nos Aflitos ou na Ilha do Retiro, amparado pela nossa formidavel torcida, poderá o selecionado do Leão do Norte exibir as suas reais qualidades. O adversario não deixa de impor um certo respeito, podendo mesmo repetir o feito dos paraibanos. Mas estamos certos de que o obstaculo não será tão dificil, desde que o nosso quadro sofra as alterações que necessita. Com Tomiris na asa media esquerda e Enio no comando do ataque, a situação ficará resolvida sem atropelos.

VICENTE E BANDEIRA — DUELO DE GOLEIROS

Uma atração á parte no choque de domingo será o duelo das duas ofensivas frente aos dois goleiros. Vicente e Bandeira proporcionarão ao publico pernambucano uma sequencia de emocionantes defesas, fazendo delirar o estadio com o estilo e o arrojo de que são possuidores. O guarda-meta alagoano terá, de certo, maior empenho, desde que lutará contra uma ofensiva de autenticos dinamitadores, onde Hamilton, Jorge de Castro e Dario figuram em primeiro plano. Por outro lado, Vicente estará vigilante com a dianteira contraria, onde Cão, Laxinha e Claudinho são os seus principais dinamitadores.

Ao que estamos informados, o selecionado alagoano que jogará no Recife será o mesmo que atuou no segundo tempo do primeiro jogo, em Maceió, ou seja, com Claudinho na meia esquerda e Orcarzinho no "pivot".

AMANHÃ O TREINO DOS PERNAMBUCANOS

Está marcado para a tarde de amanhã, no gramado dos Aflitos, o treino de conjunto do selecionado pernambucano de futebol. O quadro principal enfrentará a equipe de reservas, aquele provavelmente de Enio no comando do ataque e Tomiris na posição que vem sendo ocupada por Pinheirense. Entretanto, somente o tecnico Palmeira decidirá sobre o assunto, aguardando-se o ensaio desta tarde com grande ansiedade. Depois do treino os jogadores seguirão para a concentração de Beberibe, gentilmente cedida pela diretoria do Nautico, onde permanecerão até a hora do jogo.

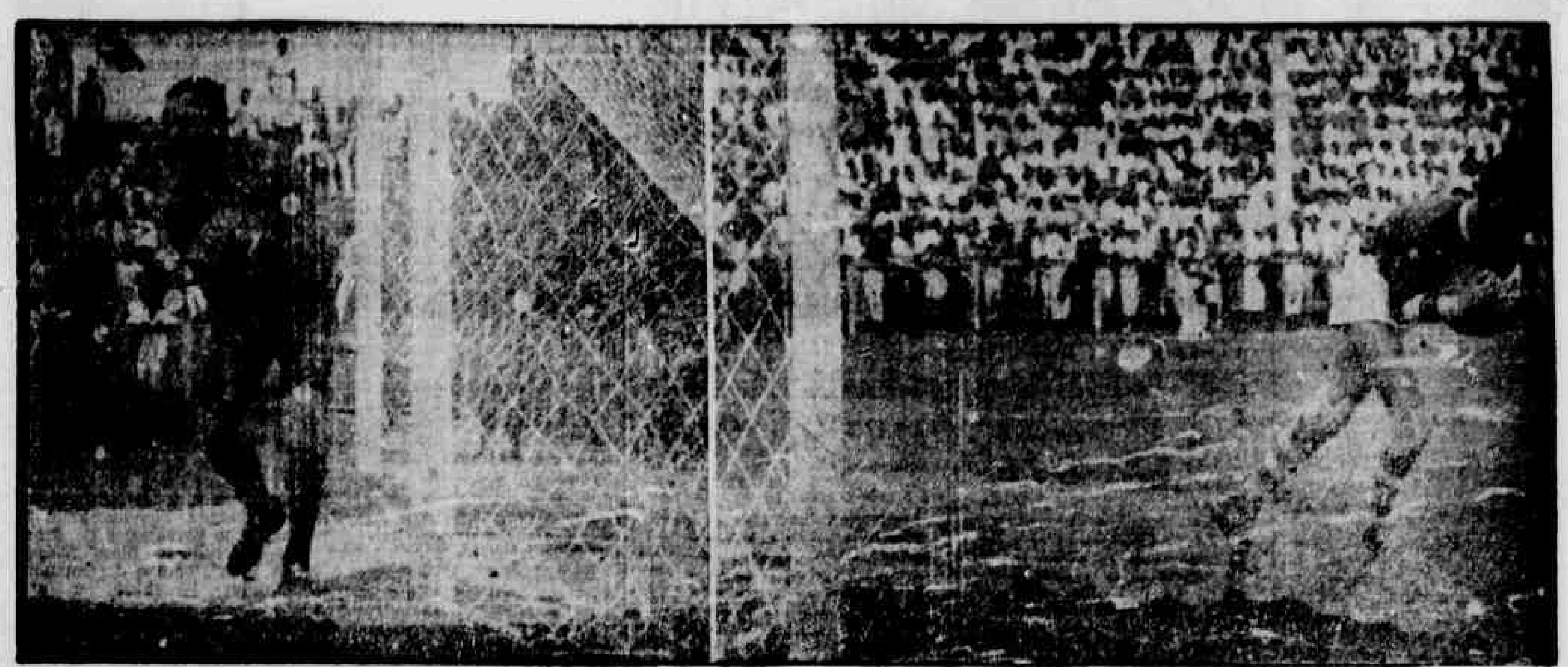

VICENTE E BANDEIRA NUM GRANDE DUELO DE GOLEIROS — Ai temos os guarda-metas das seleções de Pernambuco e de Alagoas, supremas atrações do sensacional encontro de domingo, pelo Campeonato Brasileiro de Futebol. Frente a ambos estarão duas poderosas ofensivas, onde se destacam Hamilton, Claudinho, Jorge de Castro, Cão, Dario, Laxinha e outros.

TÉCNICO EM LUBRIFICAÇÃO

Cia. estrangeira necessita de engenheiros ou engenheirandos (de preferencia do curso mecanico) para ampliar seu quadro técnico.

Cartas do proprio punho citando aptidões, referencias e ordenado pretendido para Caixa Postal, 54 — Recife.

(9804)

MAQUINÁRIO TEXTIL

Importante firma desta praça oferece excelente oportunidade para elemento jovem, com ou sem experiência no ramo de Maquinária para Acabamento e Tinturaria, de preferencia Quimico Diplomado, devendo possuir bons conhecimentos de

Cartas para MAQUINÁRIO TEXTIL, Posta Restante deste jornal.

(79904)

Ouça pela
RADIO TAMANDARÉ
As 2as., 4as. e 6as. feiras, ás 18,55 horas
RADIO ESPORTES ATLANTIC
As 3as., 5as. e Sabados, ás 18,55 horas
RADIO ESPORTES ALPARGATAS
E aos domingos ás 22,00 horas
RESENHA ESPORTIVA DO DOMINGO
Patrocinio dos
REVENDEDORES ATLANTIC
e de
ALPARGATAS RODA
Direção de Nilson Sabino Pinho

Não foi designado o local para Pernambuco x Minas

Os jogos serão disputados no Recife e Belo Horizonte — Segunda-feira será conhecido o local da primeira partida — Somente amanhã a designação do local para Pernambuco x Alagoas — Falam o tte. Colares e Alvaro Borges

RIO, 2 (Meridional) — Não tem fundamento o protesto da Federação Pernambucana de Desportos, quanto á designação de locais para os futuros e provaveis jogos entre Pernambuco e Minas, porquanto apuramos na CBD que, até agora, a Federação Mineira não entrou com nenhum oficio pleiteando os jogos com os pernambucanos, em Belo Horizonte.

O regulamento diz textualmente: "Somente as partidas de classificação de regiões, semi-finais e finais serão disputadas no Pacaembu' e no Maracanã. A tabela organizada pelo Conselho Tecnico de Futebol será mantida. Assim o vencedor do jogo Pernambuco x Alagoas enfrentará o vencedor do jogo Minas x Estado do Rio, em Belo Horizonte e Recife, nos dias 13 e 20 de abril, ficando a escolha do primeiro campo a criterio do CTF.

Ainda de acordo com a tabela do Campeonato Brasileiro de Futebol e do regulamento do referido certame, o vencedor do jogo acima defrontará o vencedor de Amazonas e Mato Grosso, no Maracanã e no Pacaembu', nos dias 27 de abril e 4 de maio.

COM A PALAVRA O TTE. ALBERTO COLARES

Logo que recebemos o telegrama acima, ás 20 horas de ontem, telefonamos ao tte. Alberto Colares, presidente da FPD, mantendo com o mesmo agradavel palestra. O destacado procer mostrou-se satisfeito e até entusiasmado com a noticia que lhe fornecemos, provando que não é verdade ter a CBD ter determinado a capital mineira para local do segundo e decisivo encontro entre Pernambuco e Minas. Tudo não passou de exploração de certos cronistas.

E' preciso que a Federação Pernambucana de Desportos tenha elementos de prestigio junto ao Conselho Tecnico de Futebol da CBD, afim de que o segundo jogo seja designado para o Recife. Não custa nada conseguir um "pistolão" que nos beneficie.

AMANHÃ, A ESCOLHA DO CAMPO PARA DOMINGO

Após a palestra que mantivemos com o tte. Alberto Colares, solicitamos ao telefone o dr. Alvaro Borges, representante da CBD, nesta capital. Interrogamos, então sobre a escolha do campo para o segundo jogo entre pernambucanos e alagoanos e recebemos a seguinte resposta:

— Estava decidido a escolher o campo do Esporte para local da peleja. Entretanto, caso permaneça o tempo chuvoso, até a noite de sexta-feira, quando farei a designação oficial, não tenho duvida em apontar o campo do Nautico. Em ultimo caso, deixarei o assunto para ser decidido pelos representantes das duas entidades. Mas creio que não ha razões para ressentimentos, pois a peleja entre pernambucanos e mineiros, logicamente terá de ser chamada para os Aflitos.

TÃO EFICIENTE QUANTO OS MAIS CAROS E A PREÇOS SEM CONCORRENTE

ACABAMOS DE RECEBER PEQUENA REMESSA PARA ENTREGA IMEDIATA
Distribuidor exclusivo para o nordeste:
JOÃO C. TAVARES DA SILVA
RUA DO MUNIZ, 162 — FONE, 6538 — RECIFE

Org. Norte Brasileiro

Em poucas horas aos Estados Unidos

Passou por nossa Capital, pelo possante quadrimotor «Skymaster» da Aerovias Brasil — que em poucas horas nos liga aos principais centros do pais e do mundo, o dr. Gilson Mendonça Henriques, Diretor Comercial da importante emprêsa de transporte aéreos. O viajante, que se fazia acompanhar de sua esposa, sra. Maria Edith Tamanini Henriques, e de sua filha Maria das Graças, teve ocasião de trocar ligeiras palavras com a imprensa, quando manifestou o prazer com que revia nosso Estado para o qual a Aerovias Brasil, aliás, tem grandes planos em [illegible]. Teve ocasião, ainda, o Diretor Comercial da moderna companhia de aviação, de ressaltar a facilidade trazida aos transportes aéreos pelos confortaveis quadrimotores [illegible], em que são encontradas comodidade e rapidez, a par de insuperavel serviço de bordo. Na fotografia, o dr Gilson Mendonça Henriques e a menina Maria das Graças, fotografados no aeroporto.

VIDA MILITAR

Artilheiros do C. P. O. R.

Novos oficiais de gabinete — Requerimentos despachados — Notas

O instrutor-chefe do Curso de Artilharia do C.P.O.R. do Recife está avisando a todos os alunos do 1.º e 2.º anos que, no proximo domingo, ás 7,30 serão ministradas as instruções previstas em programa, no quartel do 17.º R.O. 105, em Olinda.

VISITA DO DIRETORIO DA U.C.M.

RIO, 1 — Tambem o Diretorio da União Catolica dos Militares, compostos dos vice-almirante Braz Veloso e coroneis Armando Dubois Ferreira e padre João Pheeney, esteve, na tarde de ontem, no gabinete ministerial, onde, em nome daquela agremiação, apresentou cumprimentos ao ministro Ciro Cardoso, pela sua investidura na pasta da Guerra.

NOVOS OFICIAIS DE GABINETE

RIO, 1 — O ministro Ciro Cardoso nomeou, ontem, os seguintes oficiais para o seu gabinete: Da Arma de Infantaria: tenentes coroneis Hugo de Faria — Mozart Dorneles — major Osvaldo Batista de Castro e capitão Osvaldo de Faria. Da Arma de Cavalaria: tenente coronel Manoel Garcia de Souza e major Mário Antonio Machado de Castro Pinto. Da Arma de Artilharia: tenentes coroneis Armando Noronha e Carlos Gomes de Alcantara. Do Serviço de Intendencia: tenente coronel Oscar Garnier da Silva, major Denork de Paula Gonçalves e capitão Roberval Silva. Do Magistério: major professor Augusto Cesar de Brito Pereira.

REQUERIMENTOS DESPACHADOS

Pelo ministro Ciro Cardoso, foram deferidos, ontem, os requerimentos de Délio Mafra de Souza e Silva — Jaime Winck — Manoel Raimundo do Nascimento Filho — Cademar Resende Simões — Braudelino de Vargas Prates — Jair Guimarães Faria — Francisco de Paula — Wilson Bezerra Cavalcanti e Gustavo Faria.

OFICIAIS EXCEDENTES

RIO, 1 — Passaram a excedentes os segundos tenentes do Q.A.O. abaixo indicados, classificados na Secretaria Geral da Guerra para preenchimento de vagas de primeiros tenentes, os quais ficam adidos como se efetivos fossem: Antonio Lisbôa Bastos — Antonio Martins Teixeira — Antonio da Mota Silveira — Audisio de Araujo — Gehibaldo de Miranda — Homero de Olivera Costa — José Pereira Barros — Nestor do Nascimento e Silva — Nilo Raposo Paiva — Rafael Eshrique — Valdomiro Mauro e Oscar Fernandes de Alencar.

CRUZADA DEMOCRATICA

RIO, 1 — Comunicam-nos: «A Cruzada Democratica, recebeu a seguinte carta: «Tenho grande satisfação em acusar recebimento dos impressos sobre a campanha eleitoral da «Cruzada Democratica», para a proxima escolha da presidencia do Clube Militar. Sabia desse movimento de carater social-militar, pois lera na imprensa diaria comentarios a respeito.

As idéias expendidas pela «Cruzada Democratica, coincidem com o meu modo de pensar. Por isso hipoteco-lhe a minha adesão, concorrendo para a vitoria de sua chapa.

E' motivo de ponderação e exame o texto dos programas, que revelam as diretrizes da gestão dos candidatos. A falta desse estudo é que conduz a desacerto. Divulga-se o programa do candidato da «Cruzada Democrática» em todas as guarnições do país, e ter-se-á feito á campanha mais eficiente e util que é possivel.

Eis aí o meu ponto de vista, e pode a muito ilustre Comissão contar com a minha solidariedade. (a) Gilberto de Freitas — Gen. R|1».

NOVO DIRETOR DA MOTO-MECANIZAÇAO

RIO, 2 (Meridional) — Foi empossado no cargo de diretor da Moto Mecanização do Exército o general Honorato P[illegible]

COMEÇA HOJE A DECISÃO DO CAMPEONATO DE VOLEI

Nautico e Jet na primeira da "melhor de três", nos Aflitos

Os aficionados do volei estão com as atenções voltadas para o grande jogo desta noite, na quadra dos Aflitos, primeira da "melhor de três" para decisão do retardado campeonato de 1951, promovido pela Federação Pernambucana de Desportos Amadores. Estarão em cena as equipes finalistas do Clube Nautico Capibaribe e do Jet Club do Recife, vencedores do primeiro e segundo turnos, respectivamente. São de fato as forças mais poderosas do volei regional.

Figuram nos 2 sextetos os jogadores mais destacados do "bola ao ar" em nossa terra, autenticos astros do apreciado esporte. Razão por que se espera que uma grande assistencia, ansiosa por presenciar um espetaculo de primeira, lotará a quadra dos Aflitos, afim de assistir á peleja entre jetianos e "timbús".

O Nautico contará esta noite com todos os seus titulares e reservas. O plantel alvi-rubro será o seguinte: Aldo — Walter — Edvaldo — Mauricio — Vilar — Carvalheira — Geraldo — Quilenio — Capote — Paulo Uchoa.

Tambem o Jet estará em campo com todos os seus titulares e reservas: Ei-los: Quincas — Luciano — Junior — Alvinho — Julio — Carritel — Leonardo — Orlando.

IOFOSCAL
O fortificante indicado para as crianças em idade escolar

DUAS CAMARAS DE VEREADORES E DOIS PREFEITOS NO MUNICIPIO

RIO, 2 (Meridional) — Continua tensa a situação politica em São João de Meriti, onde duas camaras de vereadores e dois prefeitos que disputam a administração. O chefe de policia fluminense aconselhou os vereadores procurarem o delegado Imparato, que tem jurisdição sobre São João, afim de colocar as coisas no eixo. Os vereadores queixaram-se a Imparato de que o prefeito adversario mandara policiais vigiar a residencia do vereador José Alves e determinara a prisão de todo aquele que andasse nas ruas depois de 22 horas. Imparato prometeu encontrar uma solução para o caso.

IMPUREZAS DO SANGUE?
ELIXIR DE NOGUEIRA
AUX. TRAT. SIFILIS

DESESPERADOR O ESTADO DE FRANCISCO TADEU

S. PAULO, 2 (Meridional) — Conitnua desesperador o estado do menino Francisco Tadeu, outra vitima do cancer. Os medicos já perderam todas as esperanças de prolongar a vida do menino.

AJUSTE DE CASAMENTO

Ajustaram casamento, terça-feira ultima, 1 do corrente, nesta cidade, o doutorando Aylton Ferreira da Costa e a srta. Carmelita de Albuquerque, filha do sr. Sebastião Regis de Albuquerque e esposa, sra. Marieta Pessoa de Albuquerque (falecida), residente á rua Miranda Curio, 113, Encruzilhada. (x)

NOVA DESCOBERTA PERMITE BARBAS MAIS BEM FEITAS...

e ajuda a manter a pele com aparência jovem e saudável!

Anos de pesquisas e experiências aperfeiçoaram, finalmente, um notável Creme para Barbear que lhe permite barbas mais rentes e perfeitas do que nunca! E o novo Creme de Barbear WILLIAMS, contendo Extrato de Lanolina — uma recente descoberta médica, com propriedades tonificadoras muito maiores do que as da própria Lanolina. Extrato de Lanolina refresca e amacia o rosto, enquanto você se barbeia.

Sòmente em Williams

Agora, sempre que você se barbear com o novo Creme de Barbear WILLIAMS, estará proporcionando ao seu rosto o benefício desta notável substância — e obterá uma barba mais fácil e macia. Experimente WILLIAMS amanhã. E o único Creme de Barbear que contém Extrato de Lanolina.

24.962

Em 2 tamanhos: COMUM e GIGANTE
A VENDA EM TÔDO O BRASIL

Será corrido domingo, no Lucas, o G. P. "Frederico João Lundgren"

Seis animais inscritos para a disputa dos 8.000 cruzeiros — Programa de seis pareos na domingueira — Restabelecidas as sabatinas com um programa de cinco pareos - Dois meetings de grande movimentação

A Comissão de Corridas do Joquei Clube de Pernambuco, reunida ordinariamente à noite de ante-ontem, decidiu restabelecer as sabatinas turfisticas, medida acertada e digna de aplausos, pois os aficionados do turf já estavam se acostumando com os meetings vespertinos dos sabados, inexplicavelmente suspensos ultimamente. Sábado proximo porem, teremos o reinicio das sabatinas com um excelente programa de cinco pareos, onde figura como maior atração uma luta de 1.300 metros entre Malaquias, Diva, Sul-America, Cambucy e Campo Alegre.

Domingo então teremos o principal programa da semana com uma serie de seis pareos. Como principal atração será corrido o Grande Premio Frederico João Lundgren, em 1.200 metros e com a dotação de 8.000 cruzeiros. Esta prova reune em seu campo os animais Grão Mogol, Pirata, Pintura, Imbuy, Gravatá e Contusão, num duelo realmente empolgante. O resto do programa está muito bem formado destacando-se ainda o Classico Zenobio Marques, em 1.400 metros e com a dotação de 5.000 cruzeiros.

PROGRAMA DA SABATINA

1.º PAREO — 800 metros — Dotações de Cr$ 3.000,00 e Cr$ 300,00 — Premio "Hispano".

	ks.
1—Que Fé	54
2—Rigoleto	50
3—Abuso	52
4—Agua Fria	50
5—Munguzá	50
6—Rei	46

2.º PAREO — 1.000 metros — Dotações de Cr$ 3.000,00 e Cr$ 300,00 — Premio "Manicoré".

	ks.
1—Capitão	54
2—Bingo	52
3—Caramuru'	56
4—Indivez	46

3.º PAREO — 1.200 metros — Dotações de Cr$ 3.000,00 e Cr$ 300,00 — Premio "Anal".

	ks.
1—Acapulco	56
2—Rio Tapado	50
3—Ministro	46
4—Embaixador	54
5—Roseta	48

4.º PAREO — 1.000 metros — Dotações de Cr$ 3.000,00 e Cr$ 300,00 — Premio "Fagulha".

	ks.
1—Maria Felix	52
2—Mam'zele	46
3—Alzirinha	48
4—Tolice	50

5.º PAREO — 1.300 metros — Dotações de Cr$ 3.000,00 e Cr$ 300,00 — Premio "Douro".

	ks.
1—Malaquias	50
2—Diva	46
3—Sul America	46
4—Cambuci	56
5—Campo Alegre	50

PROGRAMA DA DOMINGUEIRA

1.º PAREO — 900 metros — Dotações de Cr$ 3.000,00 e Cr$ 300,00 — Premio "Joitel".

	ks.
1—Fuxico	50
2—Clodomiro	56
3—Pau Dagua	52
4—Tentação	50

2.º PAREO — 1.000 metros — Dotações de Cr$ 3.000,00 e Cr$ 300,00 — Premio "Esperidião".

	ks.
1—Tirolesa	54
2—Cacifa	48
3—Britanico	50
4—Joitel	50

3.º PAREO — 1.200 metros — Dotações de Cr$ 3.000,00 e Cr$ 300,00 — Premio "Alzirinha".

	ks.
1—Joazeiro	54
2—Vadinho	50
3—Tentador	56
4—Colombina	58

4.º PAREO — 1.100 metros — Dotações de Cr$ 3.000,00, Cr$ 600,00 e 300,00.

	ks.
1—Jaciporanga	50
2—Huytanahã	50
3—Pecadora	40
4—Gostosão	56
5—Fagulha	54
6—Rio Una	56
7—Tolice	50
8—Alzirinha	48

5.º PAREO — 1.400 metros — **Classico Zenobio Marques** — Dotações de Cr$ 5.000,00, Cr$ 1.000,00 e Cr$ 250,00.

	ks.
1—Esperidião	50
2—Salomão	50
3—Sultana	54
4—Caçotinho	52
5—Douro	50
6—Aviador	52
7—Ditador	52
8—Destino	50

6.º PAREO — 1.200 metros — **Grande Premio Frederico João Lundgren** — Dotações de Cr$ 8.000,00 e Cr$ 800,00.

	ks.
1—Grão Mogol	56
2—Pirata	52
3—Pintura	50
4—Imbuy	46
5—Gravatá	46
6—Confusão	46

Noticiario do America

Eldenor MORAIS

(Para o DIARIO)

CICLISMO — Sob todos os aspectos, foi espetacular a vitoria do vierano Paraiba, ao levantar o **Classico Marca Olho**, prova para bicicletas de 1.ª categoria instituida pela **Federação Pernambucana de Ciclismo**, levantando para o **America** a rica taça ofertada pelo comendador Arthur Lundgren. Na terceira colocação classificou-se outro atleta americano, Ivanildo Eduardo, egresso da terceira categoria e que se portou de maneira brilhante, levando-se em conta que correu de igual para igual com contendores do porte de Dorgival Moura e o seu companheiro de **équipe** Paraiba, veteranos e experimentados ciclistas. Esta, pois, de parabens o diretor Arnaldo Dourado por tão expressivo triunfo do seu departamento, mantendo o **America** na liderança do esporte do pedal em nossa terra. Que a diretoria alvi-verde prestigie com mais intensidade este seu departamento para que novos e brilhantes triunfos sejam conquistados, são os nossos votos.

BASQUETEBOL — Hoje é o **America** lider invicto e absoluto do segundo turno do campeonato oficial patrocinado pela **Federação Pernambucana de Desportos Amadores**, e digna de elogios a atuação de Gilson Correia à frente desse departamento, levando o nosso quadro de basquetebol às extraordinarias performances registradas nos ultimos encontros, principalmente a espetacular vitoria sobre o JET, apesar de jogar desfalcado de Juarez e Beca. Tambem outro magnifico feito foi a ultima temporada levada a efeito em Alagoas, de onde voltou invicto, onde novos triunfos foram colhidos para as cores do **America** e, acima de tudo, para as cores de Pernambuco.

FUTEBOL PROFISSIONAL — Fiquem tranquilos os americanos, pois o estupendo goleiro Zépaulo, o maior guarda-vala do setentrião brasileiro, goza de absoluta saude, conforme minucioso exame procedido pelo Departamento Medico americano. No momento, Zépaulo atravessa a melhor fase da sua carreira desportiva, pois, além dos meritos de um profissional disciplinado e estimado por diretores e companheiros de **équipe**, ostenta uma aprimorada forma tecnica, otimo preparo fisico e vem participando de todos os treinos com saude para dar e vender. O publico que decifre por que de sua não participação nos jogos do selecionado pernambucano.

AINDA CICLISMO — Valioso reforço acaba de receber a équipe de 1.ª categoria do **America**, com o retorno de Léo às suas cores e a transferencia de Valdemir Silva, vencedor do 1.º "Classico Armindo C. Moura", do Sindicato dos Comerciarios para o **America**. Na proxima disputa desse classico, a ser corrido no proximo domingo, espera o Departamento de Ciclismo alvi-verde colher retumbante triunfo, pois muito confia na sua **équipe**, composta dos valorosos **stayers** Paraiba, Léo, Valdemir e Ivanildo Eduardo, todos atravessando grande forma e compondo a mais punjante **équipe** de ciclismo que corre em todo o norte do país.

CINEMA — Na proxima quinta-feira, os americanos terão o prazer de rever a encantadora Gloria Warren a estupenda estrela de "Sempre no meu coração", na comedia musical "Canto da Vitoria", um alegre celuloide cheio de bonitas canções na voz maravilhosa de Gloria. Para o dia 8, terça-feira da proxima semana, comemorando a semana de aniversario do **America**, será focado o filme "Náufrago da Vida", com o desempenho de Charles Laughton, o grande Laughton, criador de "O Corcunda de Notre-Dame", "Estalagem Maldita", etc.

FESTAS DE ANIVERSARIO — Entre os dias 6 e 12 de abril, serão realizadas as festas comemorativas do 38.º aniversario do **America**. Coincidindo este ano com a Semana Santa e não querendo a diretoria antecipá-las ou adiá-las, dentro daquele periodo, foi organizado um ligeiro programa, assim distribuido:

Dia 6 — 8 horas — Largada da grande prova ciclistica **Classico Armindo C. Moura**, em frente à sede social.

12 horas — Almoço de confraternização dos Conselhos Executivo e Deliberativo.

Dia 7 — 20 horas — Aposição dos retratos dos saudosos benemeritos Jayme Loyo e Ernesto Leça, na sala de reuniões.

Dia 8 — 20 horas — Sessão cinematografica.

Dia 12 — 16 horas — Lançamento da pedra fundamental do novo e majestoso **dancing**, sendo patrono do ato o benemerito Armindo C. Moura.

17 horas — Recepção e coquetel à cronica esportiva, autoridades e representantes de clubes congeneres.

20 horas — Sessão solene em homenagem à data, com entrega dos premios aos vencedores do **Classico Armindo C. Moura**.

22 horas — Inicio da reunião dansante "Micareme Alvi-verde". Trajo: passeio ou fantasia. Reservas de mesas como de costume.

Industrias Reunidas Luna Freire S. A.

RELATORIO DA DIRETORIA A SER APRESENTADO A' ASSEMBLÉIA GERAL DOS ACIONISTAS EM 9 DE ABRIL PROXIMO VINDOURO:

Srs. Acionistas:

Em obediencia ás disposições legais e estatutarias submetemos ao vosso exame e deliberação, em anexos, o Balanço e contas da nossa sociedade, referentes ao exercicio findo em 31 de Dezembro p. p.

Esses documentos que dizem bem da nossa situação economico-financeira, foram submetidos ao exame do Conselho Fiscal, cujo parecer tambem juntamos ao presente relatorio.

Permanecemos ao vosso inteiro dispôr para a prestação de quaisquer outros esclarecimentos que julgardes necessarios ao vosso julgamento.

Recife, 5 de Fevereiro de 1952.

INDUSTRIAS REUNIDAS LUNA FREIRE S.A.

Otavio de Luna Freire
Diretor-presidente

Edmar Albuquerque Moreira
Diretor-gerente

Fernando de Barros Monteiro
Diretor-secretario

INDUSTRIAS REUNIDAS LUNA FREIRE S. A. — RECIFE

Balanço Geral em 31 de Dezembro de 1951

— ATIVO —

DISPONIVEL			
Caixa		598.660,00	
Bancos C/ Mov.		57.863,90	656.523,90
REALISAVEL			
a curto prazo:			
Devedores	1.159.976,00		
Correntistas	835.589,40		
Depositos Previos	68.128,40		
Letras a Receber	34.575,50		
Fabricação	803.990,00		
Materia Prima	2.807.555,00		
Produtos	876.114,00	6.085.928,30	
a longo prazo:			
Acões & Quotas	1.000,00		
Cauções	5.040,00		
Capitalizações	17.250,00	23.290,00	6.109.218,30
ESTAVEL			
Moveis & Utensilios		263.766,10	
Imóveis		1.344.760,30	
Semoventes		900,00	
Maquinismos		3.193.582,60	
Instalação de Glicerina		264.491,90	
Laboratorio		7.025,00	
Veiculos		215.784,70	
Filial Propriá C/Mov.	134.750,00		
» » C/Imoveis	51.653,50		
» » C/Maq.	844.043,90		
» » C/Veiculos	83.948,00	1.114.395,40	6.404.706,00
TRANSITORIO			
Contas a Regularizar			35.469,26
COMPENSADO			
Diversas			12.363.749,00
			Cr$ 25.569.666,46

— PASSIVO —

EXIGIVEL			
a curto prazo: —			
Inst. dos Industriarios	3.278,40		
Inst. dos Transp. Cargas	90,00		
Bancos C/Mov.	612.831,60		
Correntistas (Acionistas)	1.152.793,50		
Credores	2.361.276,20		
Contas a Pagar	84.091,00	4.164.260,70	
a longo prazo: —			
Contas Garantidas	2.050.282,80		
Titulos Descontados	1.150.000,00		
Letras a Pagar (Acion.)	465.000,00	3.665.282,80	7.829.543,50
INEXIGIVEL			
Capital		2.500.000,00	
Fundo de Reserva		123.088,50	
» » » Especial		446.196,20	
» p/Aumento de Capital		638.849,40	
» p/Depreciações		1.601.177,50	
Lucros em Ser		165.962,00	5.475.273,60
COMPENSAÇÃO			
Diversas			12.363.749,00
			Cr$ 25.569.666,46

Recife, 31 de Janeiro de 1952.

INDUSTRIAS REUNIDAS LUNA FREIRE S. A.

Octavio de Luna Freire
Fernando de Barros Monteiro
Diretores
José Mario de Oliveira
Perito-Contador — C.R.C. 80 — Pe.

INDUSTRIAS REUNIDAS LUNA FREIRE S. A. — RECIFE

Balanço Geral em 31 de Dezembro de 1951

Demonstração da conta "Lucros & Perdas"

— DEBITO —

FUNDO PARA DEPRECIAÇÕES		
— 10% s/o saldo da c/«Maquinismos»	319.358,26	
— 10% idem, idem «Moveis & Utens.»	23.376,60	
— 20% idem, idem «Veiculos»	43.156,90	385.891,76
DEVEDORES		
Saldos das cc/de diversos, fechadas por incobraveis		28.158,00
HONORARIOS		
Pagos n/ exercicio		137.100,00
ORDENADOS		
Idem, idem		56.588,96
SALARIOS		
Idem, idem		210.858,16
JUROS		
Prejuizo nas operações d/conta		350.511,40
DESCONTOS		
Idem, idem		14.337,90
ABATIMENTOS		
Idem, idem		112.369,00
FILIAL C/Dep. Diversas		
Saldo d/conta que fechamos		59.738,00
GRATIFICAÇÕES		
Concedidas a diversos n/exercicio		28.900,00
IMPOSTOS & TAXAS		
Despendido n/exercicio		616.676,90
DESPESAS GERAIS		
Idem, idem		1.355.664,16
FUNDO DE RESERVA		
Trans. p/esta conta	4.932,00	
FUNDO DE RESERVA ESPECIAL		
Idem, idem	19.727,90	
FUNDO PARA AUMENTO DE CAPITAL		
Idem, idem	24.659,90	
LUCROS EM SER		
Idem, idem	49.319,80	98.639,60
		Cr$ 3.355.363,60

— CREDITO —

PRODUTOS	
Lucros verificados nas operações d/conta	3.256.563,30
FILIAL C/MOV.	
Idem, idem	78.469,80
RECUPERAÇÕES	
Idem, obtido n/conta	9.825,00
RENDAS DIVERSAS	
Idem, idem	10.505,50
	Cr$ 3.355.363,60

INDUSTRIAS REUNIDAS LUNA FREIRE S. A.

Recife, 31 de Janeiro de 1952.
Octavio de Luna Freire
Fernando de Barros Monteiro
Diretores
José Mario de Oliveira
Perito-Contador — C.R.C. 80 — Pe.

PARECER DO CONSELHO FISCAL

Os abaixo assinados, membros efetivos do Conselho Fiscal de Industrias Reunidas Luna Freire S. A., após demorado exame do balanço geral e contas referentes ao exercicio social encerrado a 31 de Dezembro p.p., verificaram a perfeita exatidão dos saldos indicados que coincidem com os respectivos registros contidos nos livros competentes, motivo porque opinam pela aprovação dos referidos documentos, pela Assembléia Geral de Acionistas.

Recife, 1 de Fevereiro de 1952.
João Pessoa de Queiros
Durval Buarque Lima
Mario Ribeiro

O Dia da Gurizada Alvi-Rubra no Dep. de Tiro, Caça e Pesca

Grandes atrações para os "timbusinhos" — Homenagem a cinco Conselheiros no Almoço de Confraternização — "Cock-tail" no dia do aniversario do Nautico

Uma das grandes atrações do programa de aniversario do **Clube Nautico Capibaribe**, que teve inicio á noite de ontem com o espetaculo promovido pelo Grupo Cenico Alvi-Rubro, se nos parece o Dia da Gurizada Alvi-Rubra, programado para o proximo domingo, no Departamento de Tiro, Caça e Pesca. Será realmente um acontecimento de realce para os filhos dos associados do "veterano", reunindo por certo varias centenas de "timbusinhos". Isto porque os dirigentes do clube prepararam uma serie de atrativos para deliciar os garotos com um dia realmente cheio de divertimentos.

Haverá passeio de charrete, quebra-pote, corrida de saco, passeio de carro de boi, etc. Numerosos presentes estão reservados para os vencedores das provas infantis, assim como brindes a varios concursos que serão promovidos. Haverá um completo serviço de lanche a cargo da Casa dos Frios.

HOMENAGEM A VARIOS CONSELHEIROS

Ainda em prosseguimento ao programa de aniversario do Nautico, haverá um almoço de confraternização, sabado proximo, reunindo em agradaveis momentos, alvi-rubros de ontem e de hoje. Como tem acontecido ultimamente, serão homenageados cinco conselheiros que são os seguintes: tte.-cel. Davino de Sena Filho, major Heleno Castelar Waldemar Borges Rodrigues, Amaro Cavalcanti e Gabriel Neves.

O Departamento Social avisa aos associados que a lista de adesão ao proximo Almoço de Confraternização já se encontra aberta, podendo ser procurada na gerencia do clube. Serão aceitas adesões até a noite de amanhã.

O "COCK-TAIL" DE SEGUNDA-FEIRA

O **Clube Nautico Capibaribe** completará, na proxima segunda-feira, 7 de abril, 51 anos de fundação. Além do vasto programa de comemorações que se prolonga por todo o mês de abril, promoverá o bi-campeão de terra e mar, no dia do seu aniversario, um elegante **cock-tail**, oferecido ás altas autoridades do Estado, presidentes de entidades e de clubes congeneres, imprensa e radio. A diretoria do **Nautico** já está expedindo os convites para o seu **cock-tail** de segunda-feira, durante o qual serão percorridas as novas instalações sociais do clube, ainda em construção.

UM COMPROMISSO ESPORTIVO

O Departamento de Volei do **Nautico** prepara-se para saldar importante compromisso á noite de hoje, na quadra do clube, quando enfrentará o **Jet Clube** na primeira da "melhor de três" para decisão do campeonato de "bola ao ar". A torcida alvi-rubra está sendo convocada afim de incentivar os pupilos de Aldo Brasileiro, que tomará parte na grande pugna.

TRANSFORMOU OS TELEGRAMAS EM CORRESPONDENCIA AÉREA

BELO HORIZONTE, 2 (Meridional) — O diretor dos Correios e Telegrafos desta capital decidiu, em face da sobrecarga de trabalho e da insuficiencia das instalações, enviar telegramas para o Rio, por via aérea, em pacotes de 2.000 de cada vez. Assim sendo, os telegramas foram transformados em correspondencia aérea, embra sejam mantidas as tarifas telegraficas.

IOFOSCAL

O fortificante indicado para as crianças em idade escolar

XADREZ

O pesadelo do relogio

Você, leitor amigo, por certo, já teve pesadelos; possivelmente já se viu perseguido por alguem que lhe "despejava" tiros sem que você pudesse sair do lugar, por sentir-se preso ao solo como um poste de telefone; ou talvez tenha sido agredido por um facinora de semblante medonho que o enfrentou de revolver em punho e "peixeira" entre dentes, do qual não pôde desvencilhar-se tendo o desgosto de vê-lo crescer para si, tornar-se um gigante de rosto tetrico, os olhos monstruosos, sentir-se infinitamente minusculo diante de um olho monumental e ameaçador, ser envolvido pela cornea e, por fim, ver-se dentro da pupila — um enorme salão completamente deserto — onde não ha para quem apelar e onde o absoluto silencio lhe tornou intoleravel a situação e um suor frio gelou-lhe a espinha dorsal...

Pois meu amigo, quando disputamos uma partida de Xadrez de responsabilidade e a seta da hora regulamentar está prestes a cair, e ainda faltam 5 ou 10 lances por fazer, o relogio se torna um pesadelo identico ao descrito; ele cresce de volume, invade o tabuleiro, toma o vulto de um relogio de torre em praça publica, parecendo prestes a se "despencar" em nossa cabeça. O tic-tac do seu mecanismo dá-nos a impressão de estarmos na oficina de um ferrador onde a bigorna é a nossa cabeça. O pavor que nos causa a queda da seta é como se tivessemos uma guilhotina armada sobre a cabeça; e se o nosso parceiro estiver folgado, com tempo de sobra, então sim, ele nos parece o carrasco impassivel e a antegozar o grande momento. Parece que foi isso que aconteceu a Luciano na 7.ª rodada do Campeonato do Estado; a posição adversaria estava vulneravel mas a seta do relogio lá estava inexoravel, ameaçadora, atravessada em seu caminho... o cerebro se recusava a prosseguir nos planos, tal um fogoso alasão em estrada deserta e enluarada quando "fareja" fantasma e estaca resfolegando, e Luciano perdeu pelo tempo; contudo, foi uma partida muito interessante; Asfora, seu adversario, se viu por diversas vezes em posições que não fôra a sua "classe" de enxadrista experimentado, lhe teriam acarretado uma fragorosa derrota.

Na 7.ª rodada a partida Luiz Tavares x Sabino Ribeiro proporcionou momentos de grande tensão, foi uma luta de gigantes, com lances de grande imaginação, situações complicadas para ambos que brindavam com respostas precisas e inesperadas. Foi uma linda partida, não obstante no final, as pretas terem entregue um peão de graça numa combinação "furada" e as brancas não terem aproveitado a chance de, no 30.º lance, jogar, evitando, assim, a troca das torres, o que concorreu para apressar o empate.

Na 7.ª rodada, a posição dos 6 melhores colocados é a seguinte:

Dr. Luiz Tavares	6 pontos	com	7	partidas	jogadas
Dr. E. Asfora	5	"	6	"	"
Dr. Sabino Ribeiro	5	"	6	"	"
J. Cavalcanti	5	"	7	"	"
Valdemar Sta. Cruz	4½	"	6	"	"
F. Guimarães	4	"	6	"	"

CAMPEONATO PERNAMBUCANO DE XADREZ DE 1952

Tavares, Sabino e Asfora os lideres após a 6.ª rodada

Já se começa a fazer previsões. Estão na dianteira — Tavares — Sabino — Asfora; no entanto seria dificil prever com referencia a qual dos tres chegará até o fim sem derrota o que somente se poderá verificar após as partidas Sabino x Tavares e Sabino x Asfora. Valdemar Santa Cruz está se revelando bastante habil, sendo possivel candidato á 4ª. medalha.

Damos a seguir os ultimos resultados:

4ª. RODADA

Tab.	10x 8	venceu	Asfora
"	2x 3	"	Sabino
"	11x 7	"	Diniz
"	12x 6	"	Tavares
"	13x 5	"	Cavalcanti
"	1x 4	"	Valdemar

5ª. RODADA

Tab.	9x10	Venceu	Asfora
"	5x 1	"	Valdemar
"	8x11	"	Luciano
"	4x 2	"	Sabino
"	7x12	"	Diniz
"	6x13	"	Tavares

6ª. RODADA

Tab.	11x 9	Venceu	Guimarães
"	13x 7	"	Cavalcanti
"	3x 4	"	Suassuna
"	12x 8	"	Medeiros
"	.x 5	"	Sabino
"	1x 6	"	Tavares

TEM SIFILIS OU REUMATISMO DA MESMA ORIGEM? USE O POPULAR PREPARADO

ELIXIR 914

Medicação auxiliar no tratamento da sifilis

VALIOSAS OPINIÕES

Atesto que em minha clinica tenho indicado o ELIXIR 914 obtendo resultados reais no tratamento da sifilis. a) DR GERALDO VIEIRA

Declaro que ... do o ELIXIR 914 ... emprego tenho logrado os melhores resultados. a) DR RAUL SOBRAL

Intervenção na Federação Bahiana

(Continuação)

F — Realização de campeonatos oficiais contra letra expressa dos Estatutos

Houve violação flagrante do artigo 99. Sobre o assunto o Vitoria tambem se dirigiu ao Tribunal de Contas e Recursos, pedindo convocação de Assembléia Geral, de acordo com o artigo 45 dos Estatutos.

III — VIOLAÇÕES DE DECISÕES DE ASSEMBLÉIAS GERAIS

A — O presidente da Federação baixou ato regulamentando a decisão dos campeonatos de profissionais e dos não amadores, desprezando deliberação da Assembléia Geral de 17 de abril de 1945.

Contra esse abuso de autoridade, o **Vitoria** representou ao Tribunal de Contas e Recursos da entidade, pedindo convocação da Assembléia Geral (anexo 14). O abuso, tambem, importou em violação de decisão da Assembléia Geral de 27 de março de 1951.

B — O presidente da F.B.D.T. vem violando ha muito a decisão da Assembléia Geral que criou a **percentagem de 4%** sobre as rendas dos jogos profissionais, em beneficio dos clubes amadoristas, graças á iniciativa de João Silvestre de Freitas e á compreensão dos clubes maiores.

Desde março de 1949 até hoje que a Federação não dá contas do total arrecadado, nem de como foi distribuido. A verba tem servido, sim, para lubrificar a maquina eleitoral.

C — Em principios de 1946 uma Assembléia Geral da F. B. D. T., por unanimidade, criou a "FUNDAÇÃO ORLANDO GOMES", que se destinava a dar um estadio á Bahia.

Entre as fontes de receita da "FUNDAÇÃO" está **seu direito a 10% da arrecadação liquida de todos os jogos de futebol patrocinados pela F.B.D.T.**

Pois bem, os ultimos recolhimentos feitos pelos poderes executivos da Federação foram em 23 de junho de 1949, no valor de Cr$ 30.000,00, na gestão do dr. José Luiz de Carvalho Filho, e referentes a contribuições atrasadas do periodo 1948-1949 (anexo 15) quando era presidente da F.B.D.T., "por coincidencia" o mesmo atual. Claro, portanto, o desrespeito á decisão da Assembléia de 1946.

D — Violação flagrante dos artigos 50 e 141, letra m do Regulamento Geral da Federação, aprovado por Assembléia Geral.

O primeiro se refere a obrigação da entidade distribuir, EQUITATIVAMENTE, 30% de sua renda liquida com os filiados. O segundo diz respeito ao ESCANDALOSO CASO DOS ARBITROS, para os quais o **Vitoria** pediu punição em 12-XII-951, protocolo 1.638 (anexo 16). Recebeu uma resposta capciosa em 4-1-952, na qual o presidente da F.B.D.T. **afirmou seu proposito de punir os arbitros** (anexo 17). Tal resposta foi rebatida pelo **Vitoria** em 10-1-952, protocolo 1.695 (anexo 18). Não tendo mais para onde fugir, o presidente Correia mandou fosse enviado ao **Vitoria** um oficio, recebido em 28-1-952, no qual se afirma que nos arquivos da Federação **"nada consta relativamente a qualquer oficio assinado por arbitros desta entidade"**, conforme se lê do anexo (19).

Estamos anexando a presente, além de inumeros recortes de jornais sobre o assunto, UMA VIA ORIGINAL DA PUBLICAÇÃO FEITA PELOS ARBITROS (anexo 20), publicada, aliás, pela imprensa (anexos 20-A); 20-B; 20-C; 20-D; 20-E; 20-F; 20-G; 20-H; 20-D.

(Continúa)

IOFOSCAL

O fortificante indicado para as crianças em idade escolar

VITORIA DO MADALENA SOBRE O FERROVIARIO

Disputando uma partida amistosa, sabado ultimo, no campo do Valença, o quadro do Madalena obteve expressiva vitoria sobre o Ferroviario pelo escore de 4x2. Os goals do vencedor foram marcados por Inaldo (2), Lando e Hello.

O Madalena colocou em campo a seguinte equipe: Indio — Antonio José — Petronio — Lando — Valdeck — Bartolomeu — Miguel — Toinho — Inaldo — Hello e Leonardo.

ILEGÍVEL

CRÔNICA do INTERIOR

SAMUEL SOARES

LIMPEZA DE AÇUDES PUBLICOS

Segundo uma informação de nosso correspondente em Bezerros, o prefeito do municipio cogita de proceder à limpeza do açude existente naquela cidade.

Aberta, recentemente, a porta dágua respectiva, constatou-se a existência de um grande lençol de lama, quase ao nivel do paredão. Por isto, tem-se como conveniente o aproveitamento desta época invernosa afim de, com menores despesas, se efetuar o mencionado serviço.

Desconhecemos, francamente, a utilidade que tenha êsse açude de Bezerros para sua população. Contudo, admitimos que se à edilidade interessa a prática da limpeza, de preferência à destruição da represa, é que sua conservação corresponde a uma necessidade dos habitantes locais.

Em face disto, achamos que a deliberação do prefeito bezerrense merece, neste particular, justos louvores, demonstrando seu esfôrço por zelar pela saude e bem-estar dos seus municipes.

Ocorre-nos então, ao ensejo dêste comentário, dirigir um apêlo ao prefeito de Lagoa dos Gatos no sentido de providenciar, igualmente e sem demora, a limpeza do açude que serve à população de sua séde municipal.

Porque, quanto a êste ultimo, sabemos, de ciencia propria a utilidade que representa. Nele se abastecem todos os habitantes da cidade e esta tem, na represa, um dos seus recantos mais agradaveis e pitorescos. Por ultimo, o sangradouro do açude de Lagoa dos Gatos proporciona um delicioso e afamado banho de choque que é, sem favor, um dos melhores que existem no nosso interior.

Contudo, o estado de imundicie em que se encontra desde muitos anos reclama um serviço de limpeza imediata. Cremos que, se aberto for o seu paredão, ou melhor a porta dágua existente no lugar mais alto do açude, verificar-se-á situação idêntica ou semelhante àquela constatada no de Bezerros: a lençol de lama atingindo o nivel da água represada.

E' justo mencionarmos que, conversando conosco há poucas semanas, disse-nos o prefeito de Lagoa dos Gatos do seu propósito de restaurar o mencionado açude, o que estava a depender, tão só do resultado de entendimentos que vinha mantendo com a Secretaria de Viação e Obras Públicas.

Não é fora de propósito, todavia, lembrar a conveniência de se apressar uma providencia a respeito, uma vez que a época atual é, por sem duvida, a mais conveniente e oportuna para a realização dos serviços indispensaveis. Conveniente e oportuna — repetimos — tanto em relação à poupança de maiores gastos como quanto a menores dificuldades para o povo na questão do abastecimento dágua.

Por tudo isto, acreditamos que os açudes de Bezerros e de Lagoa dos Gatos receberão, ao longo do inverno corrente, os serviços de que estão a carecer e que resultarão, afinal de contas, num imenso beneficio aos habitantes de ambas as cidades.

Impõe-se a construção de campos de aviação na região caririense

J. de Figueiredo FILHO

Visitou o Cariri, em dias de fevereiro, do corrente ano, o major-brigadeiro Ivo Borges, digno comandante da 2.ª Zona Aérea, de Recife. Veio ao Crato para atender convite do Rotary Club e da Prefeitura local, afim de examinar as possibilidades da construção do campo de aviação, que deverá servir à importante zona sul cearense.

As três mais importantes cidades caririenses tão vizinhas umas das outras, possuem cerca de 100.000 habitantes nas zonas urbanas. Seus municipios são dos mais densamente povoados do Nordeste. Justamente no centro do triangulo Crato, Joazeiro do Norte e Barbalha, encrava-se o sitio Santa Rosa, com terrenos planos e com reduzidas plantações, em contraste com as propriedades circunvizinhas de terrenos canavieiros. Mesmo aos olhos do leigo, aquela chã de terra no meio de três cidades, mostra que é a zona do aeroporto, indicada para servir ao Cariri.

Do local, que foi visitado pelo major-brigadeiro Ivo Borges e sua comitiva, a impressão colhida foi a melhor possivel. Todos sentimos que contariamos as pessoas daquela alta patente da Aeronautica, dos mais entusiastas defensores da justa aspiração de toda a região caririense.

IMPORTANCIA DOS CARIRIS NOVOS

O vale caririense, ao sopé da majestosa serra do Araripe, com suas centenas de mananciais dágua a derramarem fertilidade no solo, é dos mais importantes centros economicos nordestinos. Encrava-se no sul do Estado do Ceará, mas, tem ligações intimas com o interior do Piauí, Pernambuco, Paraíba e Rio Grande do Norte. Liga-se com a capital cearense por estrada de ferro, que apesar dos pesares, é das mais bem servidas do norte. O EXPRESSO CARIRI que duas vezes por semana faz o percurso de ida e volta, entre Fortaleza e Crato, pelo seu conforto e rapidez, não encontra similar em qualquer estrada do setentrião brasileiro.

Fica tambem o vale caririense em centro de irradiação importante e estamos quase tão proximos da capital do Estado, como de Recife e Salvador. Autos de passeios cobrem o trecho entre o Cariri e qualquer daquelas duas importantes capitais, entre 14 e 15 horas.

Crato, Joazeiro, Barbalha, Missão Velha edificaram uma civilização, às expensas proprias, que é bom atestado vivo de que o sertão pode perfeitamente integrar-se ao progresso moderno. Pouco ou quase nada foi a ajuda de fóra para o Cariri crescer e aparecer hoje no cenario nordestino como região que já deve se impôr pelo muito que fez até agora, relativamente às suas possibilidades.

CAMPO DE POUSO DE JOAZEIRO DO NORTE

Na realidade há em Joazeiro do Norte, desde varios anos, campo de pouso onde descem aparelhos pequenos da FAB ou aviões comerciais, da AERONORTE. Mas já está condenado pelas autoridades da Aeronáutica que já não faz ali qualquer reparo. Não há possibilidade de ser ampliado pela exiguidade de terrenos apropriados.

O local, que apresenta todas as vantagens para o futuro Aeroporto do Cariri, está situado em Santa Rosa, quase equidistante das três principais cidades da região e apenas a poucos quilometros da rodovia Crato-Joazeiro.

Tudo agora depende da doação do terreno por parte das três municipalidades a serem beneficiadas diretamente com o grande empreendimento. A 2.ª Zona Aérea, com séde em Recife fará o campo à altura do desenvolvimento da zona e com capacidade para receber todo e qualquer tipo de avião, quer militar ou comercial.

O Cariri já não tem duvidas de que conta com a bôa vontade do major-brigadeiro Ivo Borges. Todos sentimos, com a sua visita que muito nos honrou, que de fato conquistámos verdadeiro amigo que tudo fará para nosa aspiração ser coroada de êxito. «O vale, com suas riquezas exploradas ou em potencial, possui mais importancia economica do que muitas pequenas capitais deste nosso imenso Brasil. E' tambem uma região que tem ansias de progresso e sente a vital necessidade de meios rápidos de transporte como o avião, tão indispencavel onde há poucas ou deficientes rodovias.

Só tememos agora é o entrave criado pela burocracia, que tudo dificulta.

Crato, Joazeiro e Barbalha, na realidade, formam cidades que se completam pela sua industria, lavoura e cultura de inteligencia. Suas divergencias servem até para incentivar o progresso de cada uma. Todas possuem aspiração comum, que é do engrandecimento da gleba caririense, em todos os sentidos.

O campo de aviação do Cariri é empreendimento que beneficiará a toda a região e circunvizinhanças e é hoje desejo de todos a sua breve concretização.

PELOS MUNICÍPIOS

Impressões de uma viagem a Paulo Afonso

Carlos GALIZA

(Para o "D. P.")

Quando o reporter viajava no restaurante do trem que o levou à cidade do Rio Branco, o chefe do carro exclamou: «Todo brasileiro, para ser brasileiro, deve conhecer a cachoeira de Paulo Afonso».

Na verdade o que vimos deixa qualquer cristão de boca aberta. Viajamos em um caminhão da cidade de Rio Branco até Petrolandia. A estrada, que ainda não tem uma conservação à altura, provoca fortes «catabis». Assim mesmo, conseguimos chegar a Petrolandia vivos.

O sertão pernambucano é que está à mingua, sem agua e terreno fertil para plantação, principalmente na zona da caatinga. Quando chegamos a Moxotó e procuramos um copo dágua para beber, ao nos ser servido o «precioso liquido», em uma bodega, pensávamos que fosse uma «cajuada», pois a água era barro só. Preferimos pagar três e quinhentos por uma Coca-Cola, que é o preço cobrado ali. Ao chegar a Petrolandia, ficámos mais à vontade, pois lá, graças ao Serviço Contra as Sêcas, podemos beber agua filtrada e mais pura, e nos livrar das «tábuas» do caminhão, passando a descansar em uma boa cama, na casa que hospedou o general Dutra em sua visita às obras da cachoeira de Paulo Afonso. No dia seguinte, novamente no caminhão, rumámos em visita à cachoeira, como era do nosso intento. Quando o caminhão começou a se dirigir para a zona da caatinga em direção à serra da Itaparica, notava-se como é rala a densidade demográfica na região. O terreno é um bocado ruro, pois se encontra pedra em abundancia e quase não existe água. E a população que deveria habitar esse lugarejo, passa a residir nas regiões que ficam nas margens do rio São Francisco, onde o terreno se torna mais acolhedor. A estrada está um pouco estragada, pois ultimamente têm caido grandes chuvas, até às margens do Rio São Francisco. Quando chegâmos, encontrâmos uma «fila» enorme de caminhões, que conduziam sertanejos nordestinos para o sul do país.

Cobram os dirigentes das «balsas», a quantia de cento e vinte cruzeiros por caminhão e oitenta cruzeiros por carro de passeio, quando é necessário pasar de um lado para o outro do rio. E', sem duvida alguma, um negócio rendoso, pois diariamente nada menos de quinhentos veiculos atravessam o rio, ora em demanda do Sul, ora para o Norte. O serviço é dos mais fáceis, pois apenas uma lancha é amarrada na balsa, puxando de uma margem a outro. Contudo, criam embaraços às emprêsas de transportes, pois se leva nada menos de duas horas para a travessia do rio. Isso, quando a fila é grande, o que ocorre constantemente.

Por isso, é necessário, ao nosso vêr, a construção de uma ponte sôbre o rio, o que não é dificil, pois o rio se oferece para isso, para que tenhamos um transporte mais rápido. E esse trabalho, que deve caber ao governo federal, viria beneficiar dois grandes Estados, que são Bahia e Pernambuco. E o pior é que a pasagem dos veiculos não é fiscalizada.

Estamos agora no territorio bahiano. O sertão da boa terra tambem se apresenta «acabado». O interior, Glória, está sêco. Poucas são as habitações naquele lugar. Nem assistencia médica possue. Um médico de Petrolandia visita todas as segundas-feiras, aquele lugar, pois acha um absurdo um lugarejo sem assistência médica. Quem não acredita é só passar por lá. A viagem até a cidade de Paulo Afonso é um pouco enfadonha.

Na cidade, onde a ordem impera, fomos visitar a casa que sempre acolhe os visitantes. Como é de praxe, demos nossas impressões em uma ficha. Particularmente, podemos dizer: tudo que se relaciona com organização está presente em Paulo Afonso. Os funcionarios andam fardados, sendo facil de serem identificados. A igreja da cidade feita de pedra é um primor. Existe um luxuoso hotel onde se hospedam os visitantes. O governador Agamenon Magalhães, que passou o carnaval ali, ficou entusiasmado com aquilo, conforme declaração de um dos funcionarios. O movimento de carros é enorme.

SANHARO'

Exodo alarmante — Missões — Crime — Sociais

Antonio Almeida ANTUNES

(Para o "D. P.")

Sanharó, 23 de março — MISSÕES — Constituiram um verdadeiro espetáculo de fé cristã, as Missões Católicas realizadas nesta cidade, durante os dias 13, 14, 15 e 16 do corrente. Foram promovidas pelo bispo de Pesqueira, dom Adelmo Machado, vigário, padre José Moval e os missionários frei Damião e frei Fernando.

Foram oradores, o bispo dom Adelmo e o missionário frei Damião. Esse missionario, que pelas suas virtudes, vem conquistando os corações de todos os católicos sertanejos, atraiu para esta cidade uma incalculavel multidão de fieis.

Milhares de comunhões foram ministradas, como também um grande número de crismas.

No domingo 16, teve lugar o encerramento, com a procissão do S.S. Sacramento, na qual todos os fieis conduziam um ramo de palha ou laranjeira.

EXODO — Continua, neste municipio, a emigração para o sul do país, principalmente para São Paulo. Dias há em que saem 30 pessoas, ficando as propriedades despovoadas. As sêcas inclementes vêm obrigando esta gente a procurar o sul do país, afim de não morrer à fome.

As terras sao vendidas às fabricas, para plantio de tomates. Como sabemos, onde se planta êste legume a terra não dá outra cultura, durante dois anos. A outra parte é do fazendeiro, que nem arrenda, nem vende, pois é para a criação do gado. E assim, a população vai emigrando, o comércio decrescendo e a carestia de vida cada vez maior. Agora, estão chegando as chuvas e a falta de trabalhadores é enorme.

O agricultor pobre não pode plantar, uma vez que um dia de serviço custa Cr$ 30,00 e não pode pagar, tornando-se, desse modo, a vida cada vez mais dificil.

CRIME — No dia 16 do corrente, no lugar Lagoa de Pedra, dêste municipio, teve lugar uma agressão, da qual foi vitma a doméstica Carlinda Olimpia da Conceição. O individuo João Martins de Oliveira, vulgo «Batista», fôra noivo da vitima e como a mesma houvésse acabado o casamento, o criminoso resolveu tirar uma desfôrra.

No dia 16, às 19 horas, chegou à casa de Carlinda, chamando-a. Seu ex-noivo sacou, então, de uma faca peixeira, desferindo quatro covardes golpes na inditosa jovem, deixando-a ao solo, quase sem vida, esvaindo-se em sangue. Praticado o delito, o criminoso procurou evadir-se, sendo prêso, horas depois, pelo cabo de policia, Alipio José da Silva, comissário do destacamento de Jenipapo, deste municipio, já no sitio denominado «Imbé», do municipio de Bom Jardim. A vitima foi conduzida para esta cidade e daqui, para o hospital de Pesqueira, a fim de ser submetida à operação. O criminoso, prêso em flagrante, acha-se recolhido à cadeia desta cidade.

ANIVERSARIOS — Aniversariou, no dia 19 do corrente, a sra. Finú Valença Aquino, espoa do sr. Severiano de Assis Aquino, juiz preparador nesta cidade.

JOÃO DOMINGOS DA FONSECA
(ADVOGADO)
RECIFE: Ed. Seguradora Guararapes, 50 — 2.º and. Sala 212 — Tel.: 6472
Residência: Rua Menezes Drumond, 84 — Madalena
GARANHUNS: Ed. «Associação Comercial» — 1.º and — Sala 2 —
(8117)

Fatos e coisas de Escada

FATOS E COISAS DE ESCADA — A proposito de uma serie de cronicas que vem publicando neste jornal o nosso colaborador Osiris Caldas, recebeu ele do deputado Augusto Novais, o seguinte telegrama:

«Osiris Caldas — Gravatá. Como escadense e com o espirito sempre voltado minha terra, tenho acompanhado profunda emoção brilhantes cronicas sobre sua passagem Escada. (A) Augusto Novais».

IOFOSCAL
O fortificante indicado para as crianças em idade escolar

CAMPINA GRANDE
(PARAIBA)

Chuvas no interior — Camara de Vereadores — Campina Grande, paraiso de mendigos — Ainda o jogo - Estadio da Liberdade - Outras notas

CHUVAS NO INTERIOR — Temos conversado com varios amigos que residem no interior do Estado, especialmente nas zonas mais afastadas pelas secas, e estes, cheios de alegria, nos comunicam que o sertão está mudando de feição, pois as chuvas continuam caindo em abundancia. Segundo a opinião de muitos deles, está sendo aguardada com viva ansiedade a distribuição de sementes, especialmente com os pequenos agricultores que vêm lutando com anos secos, uns atrás dos outros, resultando disto, a absoluta falta de recursos nos celeiros. Já nos chegam informações de que o governador José Americo pensa seriamente em resolver o problema. Outro assunto muito importante a ser resolvido é o do credito ao pequeno agricultor, afim de que este não venha a morrer nas mãos dos agiotas que cobram juros exorbitantes àqueles que, não dispondo dos creditos nas cooperativas ou outros estabelecimentos bancarios, não têm outro caminho a seguir.

REUNIÃO DA CAMARA — O presidente da Camara Municipal está convocando os vereadores para uma sessão extraordinaria na proxima segunda-feira, 31 de março, para tomar conhecimento das mensagens numeros. 14, 17 e 18 e do oficio n. 55 do Prefeito, inclusive a que contem o pedido de convocação feito pelo edil.

CAMPINA GRANDE — PARAISO DOS MENDIGOS — Parece que piorou a mudança da direção do Serviço de Assistencia Social. Já no tempo do Serviço Diocesano de Assistência Social, sob a direção do Bispo da Diocese era comum presenciarmos inumeros mendigos nas principais artérias de nossa cidade, estendendo a mão à caridade publica. Hoje, o Serviço de Assistência Social passou a ser dirigido pelo Estado e a cousa não mudou. Pelo contrario, agravou-se, porque o numero de mendigos cresceu, e cresceu muito. Temos visto, mulheres esqualidas, amamentando filhos mirrados em plena via publica, enquanto os outros filhos atormentam os transeuntes com os seus pedidos insistentes. Este é um problema complexo, compreendemos perfeitamente, que se poderá tornar-se muito mais complexo ainda se os braços forem cruzados indiferentes. Muitos desses mendigos poderão trabalhar. Muitas dessas mulheres poderão encontrar serviços. Outros, cegos, aleijados que não podem trabalhar que sejam encaminhados para um local onde sejam atendidos pelo Serviço de Assistencia Social. O que não pode ficar é assim, a situação se agravando a cada dia que passa. Está nas mãos das autoridades competentes solucionar o problema.

JOGO — Continua se jogando abertamente em Campina Grande. E coisa interessante: A policia acha que a reportagem deve apontar, mas apontar diretamente mais do que fazemos. Estavamos presentes quando um reporter da Radio Borborema apresentou à autoridade policial, uma pule de jogo de bicho. E o reporter forneceu o nome do cambista e o proprietario da casa que patrocina a coisa. Mas as providencias não foram tomadas. E o jogo do bicho continua, como continua o jogo de cartas, como continuam as aglomerações em frente à Casa Bancaria Magalhães Franco antes das 22 horas e como continuam as mulheres de vida facil transitando livremente antes do prazo estabelecido por lei. Mais que isto, apontar os defeitos e onde os erros se encontram, não é possivel. Acreditamos piamente que as autoridades têm conhecimento do que se passa. Se não agem, a culpa não nos cabe.

SERVIÇO DE TRANSITO — Este é outro grave e importante assunto que está a merecer as atenções das autoridades do Estado. Faz cerca de dois mêses, o atual diretor do Transito, capitão Wilson prometeu que começaria a resolver os assuntos relacionados com a sua repartição: que dentro de poucos dias teria um maior numero de auxiliares e que o material para sinalização já estava sendo preparado de ordem da Prefeitura e dentro em breve tudo seria mais fácil. Até hoje, no entanto, nada disto foi realizado. Ainda domingo passado houve um choque de veiculos e estes ficaram horas e horas esperando que aparecesse um auxiliar do transito afim de tomar as providencias que se faziam necessarias. Necessario se faz, portanto, que aquelas promessas do capitão Wilson sejam cumpridas afim de que o Serviço de Transito possa cumprir a sua missão.

CASA MATERNAL DR. JOÃO MOURA — Esta casa, que ainda não terminou, tem uma grande historia: Ela é o sonho de um moço idealista: o dr. João Moura, que durate o tempo que aqui esteve, foi especialista em doenças de crianças. Depois sonhou com uma casa onde pudessem ser abrigadas todas as crianças sem sorte.

E começou a realizar o seu sonho, mas morreu antes de que isto se transformasse numa realidade. Mas as grandes idéias não morrem, nem mesmo quando desaparecem aqueles que foram os seus pais. Parece até, que depois de mortos os idealizadores, têm muito mais força. Foi o que aconteceu: uma irmã do dr. João Moura, d. Lourdes Ribeiro, chamou a si, a responsabilidade da conclusão da obra. E durante esses três anos tem trabalhado com todas as forças para concretizar o sonho do dr. João Moura. A sociedade campinense conhece de perto não só o trabalho de d. Lourdes Ribeiro, como de todas aquelas pessoas a quem coube, numa especie de rodizio — dirigir a obra. Atualmente, a instituição, cuja parte material não está terminada, está entregue à boa vontade e à bondade e d. Edite Lobo. E essa ilustre dama encaminhou à Liga de Desportos Campinenses um pedido para que os clubes de futebol desta cidade realizassem um torneio para disputa da taça Dr. João Moura que seria oferecida pela instituição. A renda desse torneio, seria revertida em beneficio das obras da Casa Maternal. Nos nossos comentários na Radio Borborema, temos procurado fazer ver aos presidentes e diretores de clubes de nossa cidade, a necessidade de uma colaboração eficiente neste sentido e o fazemos ainda agora, pelas paginas do DIARIO.

ESTADIO DA LIBERDADE — Segundo divulga a cronica esportiva da Radio Borborema o Estadio da Liberdade, pertencente ao Paulistano e que foi construido a custa de tantos esforços, deverá ser inaugurado no proximo dia 6 de abril. Essa inauguração será feita com um encontro entre o Paulistano e o Auto Esporte da capital do Esta.

CORRIDA CICLISTICA — Sob o patrocinio da crônica esportiva da Radio Borborema e com a colaboração das autoridades esportivas, especialmente do Clube Ciclista de Campina Grande, tendo à frente o seu presidente sr. Salviano Pereira, deverá ser realizada no proximo dia 1º de maio uma corrida de bicicletas de passeio, em nossa cidade. A festa promete entusiasmo e possivelmente contará com a participação de elementos do Clube Ciclista de João Pessoa.

BEZERROS

Romeu de Goes

Para o "D. P."

O serviço definitivo de abastecimento dagua à cidade de Bezerros, iniciado no ultimo ano do Governo de Barbosa Lima Sobrinho, e para o qual foi autorizado pela Assembléia Legislativa do Estado o credito de Cr$ 5.600.000,00, está em via de conclusão. Toda a adutora, numa extensão de vinte e poucos quilometros — de Brejão a Bezerros — já se encontra pronta. Quatro chafarizes, constantes do plano de abastecimento, foram construidos. A distribuição de tubos na cidade está toda feita. Para que o serviço possa ser inaugurado, resta somente que sejam assentados os motores e as bombas que vão impulsionar a agua para a cidade. A população está ansiosa pelo funcionamento do citado serviço, de vez que será o maior beneficio que o povo bezerrense poderia receber dos poderes publicos. A pobreza, que tem mais sofrido, irá adquirir o precioso liquido nos chafarizes, ao preço de 0,10, por lata. Barbosa Lima Sobrinho e Agamenon Magalhães, esses dois nomes vão ficar gravados na memoria de todos os bezerrenses, como os seus maiores benfeitores.

COLEGIO ORFANATO NOSSA SENHORA DAS DORES — Com a chegada das religiosas do Sagrado Coração, a cidade de Bezerros espera ver concretizado um dos seus mais justos anceios — um estabelecimento que ministre a instrução secundaria.

ALAGOINHA

Cooperativa Agro Pecuaria — Safra de goiaba — Notas diversas

Israel Ventura de MEDEIROS

(Para o "D. P.")

ALAGOINHA, 20 de março — COOPERATIVA AGRO-PECUARIA — Teve sua inauguração e instalação a rua Padre João Ribeiro desta cidade esta semana a Cooperativa Agro-Pecuaria de Alagoinha Limitada, a qual terá o fim de beneficiar os agricultores e criadores deste municipio, esperando-se que venha contribuir grandemente no desenvolvimento de nossa lavoura e de nossa criação.

ANIMAIS SOLTOS — Os animais continuam soltos nas principais ruas desta cidade. Apelamos para os fiscais municipais no sentido de que sejam tomados maiores cuidados, pois os nossos reservatorios dagua estão sendo emporcalhados pelos referidos animais.

SAFRA DA GOIABA — Estamos em plena safra da goiaba. Pelo que se nos apresenta, este ano, a colheita será superior à dos anos anteriores. Vários compradores movimentam-se para adquirir o precioso fruto.

NOVO DELAGADO — No dia 15 do mês em curso, assumiu o cargo de delegado deste municipio o 3º sargento da Força Policial do Estado, Manuel Luiz de França.

SEMENTE DE CAROÇO DE ALGODÃO — A Associação Rural, adquiriu, no Ministério da Agricultura, por intermedio do deputado Justino Alves, a quantidade de 5.000 quilos de caroço de algodão, a qual está sendo distribuida por esta Associação nos agricultores deste municipio.

COLUNA DO CAFE'

Preparo das covas

Rodrigo Pinto TENORIO

(Para o "D. P.")

Uma questão de relêvo no sucesso do plantio e replantio do café, é sem duvida, o preparo das covas com muita antecedencia da época do plantio. O geral é o cafeicultor lembrar-se de covas, uma ou duas semanas antes e, às vezes, poucas horas de intervalo o que é um grave descuido.

A pratica ditando suas normas certas, esclarece ser o grande intervalo um fator de inumeras vantagens, mormente quando se realiza replantio ou estabelecimentos de novas culturas, em terrenos velhos!

Entre nós não está sendo bem atendida esta circunstancia, contando ainda com pouco numero de adeptos, conforme venho presenciando em algumas propriedades: Noutras, a nossa orientação vai graças a Deus, merecendo atenção, deste modo avançamos em demanda do paralelo da vitoria rechassando o terrivel inimigo, que em debandada deixa o terreno limpo de rotina.

E assim progredimos, abrindo covas largas e fundas, por conseguinte adequadas aos trabalhos mais seguros para restabelecimento da lavoura cafeeira. Estamos formando cafeicultores mais confiantes e sujeitos a lucros por eles jamais admitidos, embora sempre e sempre desejados.

Tudo dependerá, é bem certo, do apoio de cada um, e que sem duvidar adote o nosso sistema.

— Pois bem, cafeicultor, veja como haverá de trabalhar nas proximas chuvas, o prenuncio de inverno.

Marcar as covas, em qualquer tipo de solo, dando profundidade correspondente a meio metro, e paredes com a mesma dimensão no comprimento. A terra solta será posta do lado de cima, no caso de terrenos inclinados para formar uma pestana retentora ou desviadora de aguas. Deste modo, a cavidade não será inundada nem tão pouco aterrada.

Com enxadão sem pés ou enxadeco longo o serviço, como sabe, torna-se rapido. A pá retangular auxilia extraordinariamente, tornando o trabalho comodo, desde que o solo esteja umido e brando.

— Acontece haver trechos dominados por cascalho ou pedregulho — xerem de pedra, formando camadas logo abaixo da superficie do terreno.

E' conveniente cavar o necessario até ultrapassar o pedregulho, mesmo que seja abaixo da profundidade nas covas cilindricas, retangulares, mesmo quadradas, pequenas como as adotadas ainda hoje.

— Depois de prontas, as covas permanecerão abertas por alguns dias e o mais cêdo possivel trate de enchê-las de acordo com as instruções que daremos através desta coluna, brevemente.

Em busca de segurança, para a lavoura cafeeira, o plantador de café deve acompanhar as normas simples e ao alcance de todas as compreensões, pois doutra maneira ser-lhe-á inutil qualquer tentativa, na doce ilusão, de, gastando menos, ter êxito equivalente ao que haverá de assistir com admiração, quanto vale andar ligeiro no preparo das covas.

Dr. Galileu Figuerêdo
DOENÇAS INTERNAS
das 15 às 18 horas
IMPERATRIZ, 202 — 1º ANDAR — Fone: 2573

CATENDE
(BELEM DE MARIA)

Praça da Matriz — Colegio Adventista — Chuvas — Nova farmacia — Sociais

Calazans Alves d'ARAUJO

(Para o "D. P.")

PRAÇA DA MATRIZ — Há muito que os belemenses vêm desejando ver a praça da matriz com os seus trabalhos terminados, isto é, arborizada, iluminada e com os solidos bancos de cimento contornando o jardim.

Acontece, porém, que estando o novo edil no primeiro ano de sua administração ainda mais preocupado com a irregular situação financeira do municipio, não tem sido possivel prosseguir nos trabalhos para o termino da referida praça. Todavia,, esperamos que, em futuro, quando a situação financeira municipal entrar em equilibrio o prefeito João Calú do Nascimento possa estender suas vistas para este Distrito, ordenando o prosseguimento dos trabalhos que concluam a construção do já falado logradouro público.

Bem sabemos das boas intenções do chefe do governo catendense no que diz respeito ao porgresso da cidade e dos distritos que administra, merecendo, assim, especialmente dos municipios belemenses os mais calorosos aplausos, tantos são os desejos destes: verem Belem de Maria marchar firme e decidida na senda animadora do Progresso

COLEGIO ADVENTISTA — Teve lugar no dia 10 do corrente a reabertura das aulas do «Educandário Nordestino Adventista» (Ena), localizado a 1 quilometro desta vila.

Com um corpo docente dos mais recomendaveis, o referido educandário mantem os cursos primarios de admissão e ginasial oficializado, sendo seu corpo dicente constituido de 100 alunos de ambos os sexos (crianças, rapazes e moças), internos e externos, sob a competente direção do prof. João Bork.

Funcionando em modernas instalações o «Educandário Nordestino Adventista», dado o prestigio de que gosa desde os primeiros dias de sua fundação, vem sendo muito procurado pelos pais que aspiram para seus filhos uma educação fundamentada nos principios espirituais e morais do Cristianismo.

CHUVAS — Afinal, chegaram as chuvas, e com elas a alegria dos pobres agricultores agrestinos que já se sentiam desanimados e triste. Chuvas boas, pesadas e promissoras, é de ver que por esses proximos dias os nossos campos de cultura já estejam com os brotos lançando as primeiras folhas, num desejo de crescer e dar os frutos de que o homem tanto necessita para a sua manutenção.

Desapareceu, assim, a inquietante apreensão que tanto asselava o nosso matuto.

NOVA FARAMACIA — Mais uma farmacia acaba de ser instalada nesta vila, localizada à rua Cleto Campelo, com o nome de «Farmacia do Povo», propriedade do Farmaceutico Ivo Vitalino da Silva.

SOCIAIS — Aniversaria no proximo dia 20 do corrente a senhorinha Cira Iolanda de Araujo, residente na cidade de Brejo da Madre de Deus. A aniversariante é irmã do prof. Calasans Alves d'Araujo, residente nesta vila.

Belem de Maria, 18 de março de 1952.

«Mundo agricola»

MUNDO AGRICOLA

Recebemos o 1º numero da revista «Mundo Agricola», editada em São Paulo sob a direção geral de Marcelo Barbiellini Amadei e com um seléto grupo de redatores, todos agronomos ou Veterinários, sob a chefia do Eng. Agronomo Mário Vilhena e secretáriado pelos Engenheiros Agronomos Sebastião Gonçalves da Silva e Gaston Duval, destacando-se entre os redatores, os Eng. Agronomos Henrique Sauer e Guaraci Cabral de Lavor e o medico veterinário Jorge Pinto de Lima.

Trata-se de uma revista moderna, de excelente apresentação grafica e contendo matéria de alto interesse, na sua especialidade.

Coisas de Municípios

ENQUANTO NÃO SE VENCE A BATALHA

As ultimas chuvas, caidas no interior, têm estragado muito as estradas, sobretudo nas zonas do agreste e da mata. Parece que foi, a conservação das rodovias, uma das cogitações do Congresso de Prefeitos dessas regiões, ultimamente realizado. Mas, parece igualmente que não se puzeram em pratica as resoluções atinentes a esse magno problema. De tal forma que as estradas, com um tempo mais rigoroso, ficaram praticamente intransitaveis.

***

O escoamento da produção se agrava, em consequencia, cada vez mais. E longe de as chuvas se constituirem uma benção, para o matuto, tornam-se motivo para imprecações. Por outro lado, as condições de transporte coletivo, para o interior, atingem ao maximo da irregularidade. As improvisadas empresas se vêm na contingencia de tirar do trafego os veiculos, como foi o caso, agora, do onibus que faria a linha Serdozinho (Agua-Preta)-Palmares.

***

De modo geral, as prefeituras não se encontram tecnicamente aparelhadas para reparos de maiores proporções. E se não há uma mutua cooperação, entre prefeitos da mesma zona, esses reparos se limitam a pequenos trechos. E' preciso, pois, que o Departamento de Estradas de Rodagem preste, em tempo, a devida assistencia tecnica a esses municipios, enquanto não se vence a gigantesca batalha de pavimentação, iniciada pelo governo do Estado — W.M.L.

Dr.
Henrique de Figueiredo
ADVOGADO
Caruarú — Pernambuco

INTEIRAMENTE GRATIS

CARTA PATENTE FEDERAL N.º 165

SÉCULO XXI

SÉRIE «ESP. Q» PLANO «H»

NOVO PLANO DOS "BOLETINS SÉCULO XXI", PARA SEREM CONFERIDOS COM OS MILHARES DOS CINCO PRIMEIROS PREMIOS DA LOTERIA FEDERAL, EXTRAÇÃO DE 28 DE JUNHO DE 1952. AGORA COM TRINTA RECORTES DO CLICHÊ ACIMA, OS LEITORES DO DIARIO DE PERNAMBUCO TERÃO DIREITO A UM "BOLETIM SÉCULO XXI" PARA CONCORREREM A CR$ 10.000,00 DE PREMIOS EM MERCADORIAS À SUA ESCOLHA, EM QUALQUER CASA COMERCIAL DESTA PRAÇA.

PRIMEIRO PREMIO	— CR$ 5.000,00
SEGUNDO PREMIO	— CR$ 2.000,00
TERCEIRO PREMIO	— CR$ 1.000,00
QUARTO PREMIO	— CR$ 1.000,00
QUINTO PREMIO	— CR$ 1.000,00

Quanto maior o numero de recortes, maior o numero de "BOLETINS" e consequentemente maiores as suas possibilidades de ganhar os premios acima.

MAIA - Leiloeiro Oficial

HOJE — ÁS 15 HORAS EM SUA AGENCIA: — RUA DA CONCEIÇÃO, 78

OTIMO LEILÃO DE MOVEIS

AO CORRER DO MARTELO O MAIA DEVIDAMENTE AUTORIZADO VENDERA: —

AOS SRS. NOIVOS!! E PESSOAS DE FINO GOSTO

Importante sala de jantar em raiz de imbuia estilo "Chippendale" com 12 ps. fabricação do Rio de Janeiro (apenas 2 meses de uso) — Mimosa sala de jantar de imbuia com 12 ps. — Primoroso dormitorio para solteiros com 5 ps. — Bureaux — Fogão a carvão (em estado de novo) — Transformadores de 110W e 220W — Radio Mundial — Importante grupo Meipple em veludo com 3 ps. (artigo de luxo) — Ficharios de peroba — Otimo fichario de aço — Divã — Grande quantidade de moveis avulsos — Grande lote de miudezas (armarinho) e tudo mais presente ao leilão que serão vendidos HOJE

AO CORRER DO MARTELO

Tudo Novo!! — Tudo Fino!! — Tudo Bom!! — Pelo MAIA — NÃO PERCAM ESTE LEILAO HOJE

AGENCIA: — RUA DA CONCEIÇÃO, 78 FONE: — 4-0-9-0

Introduzidas várias modificações na Lei do Serviço Militar

Sancionada pelo presidente da Republica a lei do Congresso que altera dispositivos do decreto numero 9.500, de 23 de julho de 1946 — Nova redação para varios dispositivos — Suprimidos os artigos 60, 83, 84, e 92 do antigo Regulamento

RIO, 31 (Meridional) — Alterando dispositivos da Lei do Serviço Militar (decreto-lei n.º 9.500, de 23 de julho de 1946), o presidente da Republica sancionou a seguinte lei:

"Artigo 1.º — Passam a ter a redação abaixo os seguintes artigos do decreto-lei n.º 9.500, de 23 de julho de 1946 (Lei do Serviço Militar):

Artigo 1.º — A obrigação para com o serviço militar, em tempo de paz, começará no primeiro dia de janeiro do ano em que o brasileiro atingir dezessete anos de idade, subsistirá até 31 de dezembro do ano em que completar quarenta e cinco anos.

Paragrafo 1.º — Dentro desse periodo a partir dos dezoito anos de idade, quer tenham ou não, prestado o serviço militar, poderão os brasileiros ser convocados em qualquer época e nas condições que forem ordenadas ou autorizadas pelo presidente da Republica, tendo em vista a participação em manobras e exercicios, ou, ainda, em casos especiais para o preenchimento de claros.

Paragrafo 2.º — No tempo de guerra, esse periodo poderá ser ampliado de acordo com os interesses da defesa naciolal.

Artigo 35 — A Diretoria de Recrutamento em coordenação com a Diretoria de Pessoal da Armada e a Diretoria Geral do Pessoal da Aeronautica, organizará, anualmente, o Plano Geral de Convocação para o Serviço Militar do qual constarão: a época da seleção do contingente, as épocas para a incorporação e a matricula nos orgãos de formação de reservistas e os respectivos prazos de apresentação, de incorporação e de matriculas; e outras prescrições necessarias á orientação dos trabalhos pelos orgãos de execução.

Paragrafo 1.º — Os Planos Regionais de convocação, baixados pelos Comandantes das Regiões Militares, em coordenação com os Comandos dos Distritos Navais e das Zonas Aéreas, regularão de acordo com os interesses e as necessidades das corporações de cada Força Armada com sede no respectivo territorio, todas as medidas de execução relacionadas com a apresentação, seleção, incorporação em cada época estabelecid. a matricula nos orgãos de formação de reservistas e outras particularidades.

Paragrafo 2.º — Esses Planos serão, com a necessaria antecedencia divulgados em tudo o que interessar aos convocados por eles atingidos.

Artigo 36 — Os convocados residentes nos municipios do territorio atribuido á Região Militar, não compreendidos nas disposições do artigo 37, têm o dever de apresentar-se, por conta propria, nos locais fixados naqueles municipios para fins de seleção, tendo em vista a sua designação para a corporação nas épocas que forem fixadas, ou para matricula em orgãos de formação de reservistas.

Paragrafo 1.º — Os convocados dos municipios que cada ano forem dispensados da incorporação, na forma do artigo 37, não estão obrigados a apresentar-se para a seleção mas ficam á disposição do Comando da Região Militar para convocação de emergencia durante o tempo normal do serviço militar dos incorporados nesse ano.

Paragrafo 2.º — Os que se encontrarem no exterior, em local proximo á fronteira onde existir guarnição militar brasileira, nesta deverão apresentar-se por conta propria, nos locais e nos prazos estabelecidos para a seleção.

Paragrafo 3.º — Os que se encontrarem no exterior, em circunstancias diversas das previstas no paragrafo anterior, apresentar-se-ão no Consulado mais proximo da sua residencia para concessão do adiamento da incorporação, na forma do artigo 56, alinea d.

Artigo 44 — Os convocados que constituem o contingente anual serão submetidos á seleção, tendo em vista a verificação da sua capacidade fisica (inspeção de saude) e das habilitações que possuem para a sua distribuição pelas corporações do respectivo territorio ou para a matricula em orgãos de formação de reservistas, segundo as conveniencias dessas corporações e as possibilidades de aproveitamento nos ditos orgãos de formação de reservistas.

Artigo 45 — Os convocados serão submetidos á inspeção de saude e á verificação das suas habilidades pessoais, por comissões para isso especialmente designadas pelos Comandos das Regiões Militares constituidas por militares da ativa de qualquer das corporações das Forças Armadas e completadas, se necessario, por oficiais da reserva não convocados e por civis do territorio regional, nas condições que forem autorizados pelos respectivos Ministerios.

Paragrafo 1.º — O funcionamento dessas comissões e as condições de execução da seleção dos convocados do contingente obedecem a normas que constarão dos planos Regionais de Convocação, estabelecidas de acordo com a natureza e as necessidades das corporações interessadas.

Paragrafo 2.º — Essas comissões durante a época de seleção do contingente, funcionarão nos municipios que contribuirem para a incorporação, cabendo-lhes distribuir pelas unidades, estabelecimentos e orgãos de formação de reservistas, os convocados aptos e determinar, a esses convocados a data da apresentação para incorporação e aos julgados incapazes temporariamente a época em que deverão apresentar-se para a segunda inspecção de saude.

Paragrafo 3.º — Durante a época da incorporação, essas comissões somente funcionarão nos locais fixados para a apresentação dos convocados do respectivo contingente e atenderão para os fins do paragrafo precedente os que não se apresentarem na época da seleção.

Paragrafo 4.º — Quando houver mais de uma época de incorporação, a distribuição dos convocados pelas corporações atingidas por essa medida, far-se-á na época da seleção e na primeira época de incorporação do contingente, reservando-se as outras épocas para a seleção dos convocados para elas designados por motivo de adiamento de incorporação, inclusive insubmissos.

Artigo 56 — Poderão ter a incorporação adiada:

a) — até a idade de vinte anos, os que forem candidatos á matricula nas Escolas de Formação de Oficiais da Ativa das Forças Armadas, desde que possuam curso secundario completo ou estejam matriculados nos cursos cientificos ou classicos, e isso comprovarem antes da convocação da classe;
da classe;

b) — os que comprovarem nas mesmas condições, ser candidatos á matricula em Curso de Formação de Oficiais da Reserva das Forças Armadas, podendo o adiamento ser concedido até completarem a idade de vinte anos;

c) — os que estiverem matriculados em institutos de ensino destinados á formação de sacerdotes, de ministros de qualquer religião ou de membros de ordens religiosas regulares;

d) — os convocados que se encontrarem no exterior em situação do paragrafo 3.º do artigo 36, e renovada essa concessão cada ano, mediante sua apresentação ao Consulado mais proximo, enquanto não regressarem ao Brasil e não houverem atingido a idade de trinta anos.

Artigo 57 — Incorporação é o ato de inclusão do convocado ou do voluntario no serviço ativo do Exercito, da Marinha ou da Aeronautica.

Paragrafo 1.º — A incorporação dos convocados do contingente anual poderá ser feita em mais de uma época em todas ou determinadas Regiões Militares, Distritos Navais e Zonas Areas, ou corporações de qualquer das Forças Armadas, conforme proposta dos respectivos ministros consignada no Plano Geral de Convocação e regulada nos correspondentes Planos Regionais.

Paragrafo 2.º — Em cada época que for esclarecida para a incorporação do contingente os convocados para elas designados deverão apresentar-se no prazo e local fixados, sob pena de incorrerem no crime de insubmissão.

Artigo 59 — ...

Paragrafo unico — Os insubmissos e, bem assim, os convocados das classes anteriores ainda sujeitos ao serviço militar terão prioridade para incorporação segundo criterio estabelecido pelos Comandos das Regiões Militares, em coordenação com o Comandos dos Distritos Navais e das Zonas Aéreas.

Artigo 81 — Em qualquer época do ano, poderá o ministro da Guerra, da Marinha ou da Aeronautica, autorizar a aceitação de voluntarios reservistas ou não para preenchimento de claros nas corporações das Regiões Militares, Distritos Navais ou Zonas Aéreas, onde convier.

Paragrafo unico — Segundo as conveniencias da Força Armada, a autorização poderá compreender:

a) — reservistas de primeira, segunda e terceira categoria, da propria Força Armada, ou não, devendo, neste caso, ser ouvido o Ministerio a cuja Reserva pertencerá;

b) — convocados para o serviço militar inicial excedentes ás necessidades da incorporação inclusive os designados para os orgãos de formação de reservistas que não tiverem sido matriculados nesses orgãos por qualquer motivo legal;

c) — alistados para o serviço militar, maiores de dezessete anos de idade, inclusive os dispensados do serviço militar não aproveitados em outros encargos;

d) — brasileiros naturalizados.

Artigo 82 — As condições a que deve satisfazer o candidato e o tempo de duração de seu serviço serão previamente fixadas pelos respectivos Ministerios.

Artigo 86 — Engajamento é a prorrogação do tempo de serviço inicial do incorprado.

Paragrafo 1.º — A praça engajada poderá ser concedida nova prorrogação de permanencia no serviço ativo da Força Armada, ou seja, primeiro reengajamento.

Paragrafo 2.º — Novas prorrogações de permanencia no serviço ativo da Força Armada, ou seja, outros reengajamentos poderão ser concedidos ás praças anteriormente reengajadas.

Paragrafo 3.º — O engajamento e os reengajamentos das praças de qualquer grau de hierarquia militar são concedidos nos termos desta lei, nos prazos e condições estabelecidas na sua regulamentação e instruções dos respectivos Ministerios, ás que o solicitarem e satisfizerem as seguintes condições, além de outros requisitos que poderão ser exigidos em cada caso especial:

a) — robustez fisica, reconhecida em inspeção de saude;

b) — comprovada capacidade de trabalho;

c) — boa conduta civil e militar;

d) — menos de vinte e cinco anos de idade, em se tratando de engajamento.

Artigo 87 — O engajamento e o primeiro reengajamento poderão no limite das percentagens anual ou periodicamente fixados pelos ministros da Guerra, da Marinha e da Aeronautica, ser concedidos, a criterio da autoridade competente, ás praças que os solicitarem, desde que satisfaçam as condições regulamentares estabelecidas para as do grau de hierarquia da sua classificção ou qualificação de função e haja conveniencia e interesse para o serviço.

Artigo 88 — Poderão, ainda, na forma do preceituado no artigo 87, ser concedidos reengajamentos sucessivos ás praças reengajadas que se tenham revelado profissionalmente capazes no exercicio da função do seu grau hierarquico.

Paragrafo unico — Quando a função em que a praça estiver classificada comportar graduações superiores a que tiver, a concessão do segundo e posteriores reengajamentos só lhe poderá ser feita quando satisfizer, de cada vez, os requisitos regulamentares exigidos para essas outras graduações da sua qualificação ou classificação ou, pelo menos, para a graduação imediata á sua.

Artigo 89 — As praças matriculadas em curso para o qual se exija, das que o concluirem com aproveitamento, a obrigação de permanecerem nas fileiras das Forças Armadas, por prazo determinado, não terão computado o tempo que lhes restar como engajados ou reengajados, mas continuarão, assim, consideradas até a terminação daquele prazo, o qual passará a prevalecer, mesmo que daí resulte ficar servindo por tempo maior ou menor que o estabelecido para a correspondente prorrogação.

Paragrafo 1.º — Quando nesses cursos for admitida a matricula de civis, de reservistas ou de praças que não tenham ainda completado o tempo normal do serviço militar inicial, os que concluirem com aproveitamento dentro das condições estabelecidas no respectivo regulamento, serão considerados como engajados durante o prazo restante da obrigação contraida.

Paragrafo 2.º — Findo o prazo de permanencia a que se obrigarem, poderão essas praças obter prorrogação, de acordo com as prescrições deste capitulo, aplicaveis ao caso, observadas as disposições do artigo 88 e seu paragrafo unico, para as que tiverem, nessa ocasião, mais de oito e menos de dez anos de serviço, embora a prorrogação solicitada não corresponda ao terceiro reengajamento.

Artigo 90 — As percentagens para prorrogação do tempo de serviço, são computadas em comum, para engajamento e reengajamento, dentro dos limites estabelecidos tomados sobre os efetivos correspondentes aos graus hierarquicos das funções existentes nas respectivas unidades, repartições ou estabelecimentos militares, segundo a classificação adotada pelas Forças Armadas.

Artigo 91 — Nas corporações de guarnições consideradas especiais de fronteiras, a concessão dos engajamentos e reengajamentos poderá, a juizo dos respectivos ministros, ser regulada, periodicamente, em atos baixados por essas autoridades tendo em vista as conveniencias das respectivas Forças Armadas e o interesse do serviço nessas corporações.

Artigo 97 — Os ministros da Guerra, da Marinha ou da Aeronautica, poderão em todas ou determinadas Regiões Militares, Distritos Navais ou Zonas Aéreas, adiar até seis meses, ou antecipar até dois, o licenciamento dos incorprados engajados e reengajados.

Paragrafo 1.º — Em caso de interesse excepcional, poderão fazê-lo por maior prazo, mediante autorização do presidente da Republica.

Paragrafo 2.º — Durante o periodo da dilatação, as praças por ela abrangidas não serão havidas como engajadas e reengajadas, salvo se já o eram.

Artigo 147 — O reservista funcionario publico, empregado, operario ou trabalhador, convocado para manobras, exercicios ou manutenção da ordem interna, terá assegurada sua volta ao emprego até dez dias após sua desincorporação, limitado esse periodo até sessenta dias, e, pelas Forças Armadas, apenas vencerá a etapa regulamentar.

Paragrafo unico — O reservista incorporado por motivo de guerra externa terá sua situação regulada em lei especial.

Artigo 2.º — Serão suprimidos os artigos 60, 83, 84 e 92, do decreto-lei n.º 9.500, de 23 de julho de 1946.

Artigo 3.º — Esta lei entrará em vigor na data de sua publicação, revogadas as disposições em contrario".

ATOS DO GOVERNO ESTADUAL

(Conclusão da 4.ª pagina)

DIRETORIA DA DESPESA DO ESTADO

A Diretoria da Despesa do Estado pagará, hoje, das 12 ás 15.30, aos funcionários tabelados no 7.º dia, a saber:

Diretoras, professoras e zeladores dos grupos escolares abaixo: Maciel Pinheiro, Manoel Borba, Martins Junior, Mauricio de Nassau, Matias de Albuquerque, Pedro Celso, Professor Candido Duarte, Regueira Costa, Silva Jardim, Santos Dumont, Vidal de Negreiros, Escola Pinto Junior, Escola Olinto Vitor, Escola Rotary, Escolas isoladas dos 1.º ao 10.º Distritos, Funcionários em disponibilidade, Professores de Cursos Noturnos, Professoras e zeladores mensalistas e Pensões Diversas.

— A Diretoria da Despesa do Estado está avisando que o pagamento ao funcionalismo estadual somente será efetuado mediante apresentação da carteira de identidade.

DEPARTAMENTO DE SANEAMENTO

O Departamento de Saneamento do Estado está convidando a comparecerem:

A Secção de Expediente — João Americo Ribeiro dos Santos, Jaaziel de Souza Campos, Alfredo Duarte Pereira, Machado & Irmãos, José Hipolito Silva e Carmen Barros Guerra.

A Secção da Receita — Absalão Ferreira, Austregesilo Correia dos Santos, João Batista de Oliveira, Eduardo Barbosa, Maria Lucia Cauás, Arminda Motta, Sebastião Salazar da Veiga Pessôa e Edith Machado de Oliveira.

INFRATORES AO REGULAMENTO DO TRAFEGO

Por infração ao Regulamento do Trafego estão sendo chamados a comparecer a Delegacia de Transito, no prazo de 72 horas, os condutores dos seguintes veiculos:

Dias 31/3 e 1.º/4/952:

Avanço sinal — 7300 — 16786 — 6458 — 12079 — 12250 — 16355 — 1257 — 1704 — 113[illegible] — 11104 — 6587 — 6557 — 21171 — 12274 — 1185-P. B. — 5684 — 16315 — 16654 — 737 — 16848 — 6742.

Desobediencia ao sinal de parada — 22772 — 12013 — 12[illegible] — 12432 — 17198 — 1328 — 28538 — 5374.

Desobediencia ás ordens da fiscalização — 16415 — 11828.

Desrespeito á autoridade — 17002.

Fila dupla — 2550 — 22500 — 6998 — 5250 — 12278 — 4504 — 2260 — 6325 — 11916 — 8847 — 11985 — 21330 — 698.

Estacionar em local proibido — 2216 — 2294 — 4470 — 6233 — 4014 — 450 — 10399 — 11055 — 8006 — 3986 — 12244 — 701 — 7343 — 7497 — 7024 — 2331 — 3130 — 3666 — 809 — 27444 — 7375.

Excesso de velocidade — 6362 — 7576 — 1630 — 7290.

Estacionar fóra da posição normal — 30332-B. A.

Exame de sanidade vencido — 12128 — 16726 — 28706.

Falta de matricula — 16610 — 2321 — 16983 — 12137 — 27514.

Falta de quitação com o Instituto — 1126.

Falta de precaução — 3580 — 4590 — 12483 — 25798 — 20055 — 17203 — 17334 — 16122.

Falta de socorro á vitima — 16542 — 16785 — 27880.

Falta de luz — 22469 — 25701 — 28244 — 22176 — 17090 — 17282 — 25197 — 3843 — 1323 — 11817 — 25135 — 8511 — 11747 — 20219.

Falta de habilitação — 7896 — 282.

Curva pela contra mão — 22272 — 22677 — 5374.

Trafegar contra mão — 579-Of. — 28706 — 27780 — 8283 — 17288 — 28590.

Trafegar com a porta aberta — 17013 — 16346 — 16128.

Interromper o trafego — 8186 — 21533 — 25778 — 2053 — 1916.

Ressalva vencida — 16769 — 16122.

Não conduzir os documentos — 806.

Retirar o veiculo do local do acidente — 6509 — 20266 — 16849.

Alterar o itinerario — 17273 — 17302.

Entrar á esquerda — 6871 — 3367.

Falta de decencia no traje — 11356 — 12282 — 10779 — 11021 — 5205 — 11282 — 17176.

Angariar passageiros — 12434 — 11800 — 11789 — 11847 — 12118 — 1120.

Falta de licença noturna — 27922 — 26533.

Uso de chapéu — 11056.

Parar no cruzamento — 1240.

Não diminuir a marcha em frente á escola — 1941.

INDICADOR PROFISSIONAL

MEDICOS

Dra. Clarice Ludmer
da Maternidade da Encruz...
Doenças de Senhoras — Parto
Ondas curtas
Consultorio e residencia: rua 7 de Setembro, 105. Expediente das 14 ás 18 horas
Telefone 3366

INSTITUTO DE NEURO-PSIQUIATRIA
Drs. Otavio de Freitas Junior e Salustiano Gomes Lins
Tratamento ambulatorio das doenças nervosas e mentais. Aplicação de testes de inteligencia e psicodiagnosticos. Eletricidade medica. ELETROCHOQUE. Ionisações transcerebrais. Narcoanalise. Psicoterapia. Insulinoterapia. Rua D. Bosco, 793. Das 8-10 e das 16 ás 20 horas.

Prof. JORGE GLASNER
Cirurgia dos ossos e articulações. Tratamento dos defeitos fisicos na criança e no adulto. Tratamento das fraturas e luxações
Resid. Av. Rui Barbosa 1649 Fone 3584
Consultório: Ed. Sulacap, salas 204 206 ás 16 horas

CIRURGIA PLASTICA
Dr. Percy Castro de Lemos, especialização em S. Paulo. Correção de defeitos congênitos e adquiridos. Nariz, palpebras, orelhas, labios, rugas. Queimaduras e cicatrizes em geral. Sinais. Correção plastica dos seios, abdomem. Labio leporino e gueto de lobo. Cirurgia plastica das ulceras varicosas, elefantiase. Cons. Edif. Sto Albino 7.º sala 724 diariamente das 16 ás 18 horas (Av. Guararapes)

Dr. Fernandes Viana
DOENÇAS INTERNAS — CORAÇÃO E VASOS
De regresso de viagem de estudos, reassumiu sua clinica.
Consultorio: Edificio Vieira da Cunha, salas 314 e 317 — Rua Detenção, 85 - 3.º
Residencia: R. Sossêgo, 14... Fone 4102

DR. NORBERTO SCHEIDEGGER
CIRURGIA URINARIAS — ANUS E RETO
Consultas das 16.00 ás 18 horas
Consultorio: Edificio ALMARE, Anexo 1.º and. Sala 72
Res. Rua Afonso Celso n. 8 — Jaqueira —

DR. LUIZ ANDRADE LIMA NETO
Modernos tratamentos das doenças nervosas e mentais. Diariamente das 16 ás 18 horas — Sabados das 8 ás 10 horas.
Ed. Sto. Albino, 7.º andar — Sala 727 — Av. Guararapes.

DR. AGENOR BOMFIM
Pulmões, Bronquios e Pleuras
Tratamento especial da Asma bronquica e da Tuberculose
Raios X, no consultorio e domicilio
Imperatriz, 140 - Fone 2284

Dr. Gumercindo Amorim
Comunica aos clientes e amigos a MUDANÇA do seu consultorio para o Edificio Santo Albino, Avenida Guararapes, 7.º andar, sala 713A, onde ficará á disposição dos mesmos de 16 ás 18 horas diariamente.
DOENÇAS DO CORAÇÃO — ELECTROCARDIOGRAFIA
Residencia: Rua Carneiro Vilela, 176 — Espinheiro

Prof. Arsenio Tavares
CIRURGIA GERAL — VIAS URINARIAS — GINECOLOGIA — PARTO
Cons. Ed. Bancarios — Av. Guararapes 131 — 8.º and. S. 102 — de 14 ás 17 horas
Res. Av. Boa Viagem, 2250
Fone: R V 71

Dr. João Marques de Sá
Diretor da Casa de Saúde São José
Da Assistencia Psicopatas. Doenças nervosas e mentais. Formas nervosas da sifilis. Malarioterapia. Tratamento moderno da esquizofrenia. Doenças internas. Consultorio: Avenida 10 de Novembro — Edificio Sertã, salas 308 e 70- (3.º andar). Consultas: das ás 6 da tarde. Residencia: Travessa da Baixa Verde 16, Derby — Fone: 28460

DR. JOÃO ASFORA
Doenças do Pulmão, Pleura, Bronquios — Raios X
Consultorio: Rua do Hospicio n. 71
Residencia: — Rua Carlos Porto Carreiro n. 8
Fone 73908

DRA. EUGENIA BORTNIK
Doenças de Senhoras. Parto. Ondas curtas. Eletro-Coagulação. Estudo da citologia vaginal. Cursos de especialização na Maternidade Escola do R. J. com o Prof. Medina no D. das Clinicas de S. Paulo
Consultorio: Ed. Segurador — 5.º andar — Salas 510-51.
Consultas: de 16 ás 18 horas
Residencia: R. da Hora 69 — Espinheiro

DR Gil-Bra. A Nóbrega
DOENÇAS NERVOSAS E MENTAIS
Ed. Santo Albino — Av. Guararapes — Sala 910 — 9.º Andar

DR. RONALD COÊLHO RODRIGUES
Medicina Infantil
Serviço de imunização contra tétano, coqueluche, difteria e variola
Cons.: Ed. Sto Albino — Sala 624 - 6.º andar
Das 10 ás 12 e das 14 ás 16 horas
Res.: Prolongamento Benjamin Constant, 133 — Torre
(79218)

CANCEROLOGIA
Tumores em Geral
Diagnostico precoce do Cancer
Radium, Eletro-Cirurgia
Raios X
Instituto de Radioterapia
Diretor: Dr. Waldemir Miranda
Av. Portugal, 52
Fone: 2295 - 2204
Diariamente, das 8 ás 12 horas

Dr. Adherval Torres
Garganta, ouvidos e nariz
Assistente da Faculdade de Medicina da Universidade do Recife
Especialista do H. Pedro II
Consultório: Rua da Imperatriz, 115 — 1.º andar
Horario: 11 ás 12 e 16 ás 17 horas
Residencia: Rua Maria Carolina n. 80 — Boa-Viagem perto do Preventorio.

DR. DI LASCIO
Doenças Nervosas e Mentais
Ed. Santo Albino 9.º andar — Sala 907 — Das 16 ás 18 horas — Recife

DR. VIEIRA DE MENEZES
(Da Clinica de Cancer do Estado)
Doenças das Senhoras, Cancer. Eletrocirurgia. Ondas Curtas
Consultas: Das 10 ás 12 e das 16 ás 18 horas, diariamente
Consultorio: Rua da Imperatriz, 115 — 1.º andar

Ouvidos - Nariz - Garganta
Prof. J. de Andrade Médicis
Da Faculdade de Ciencias Medicas de Pernambuco e Docente Livre da Universidade do Recife
Consultas: R. 1.º de Março 90 - 1.º — Das 11 ás 12 e das 16 ás 18 horas
Residencia: Rua D. Bosco 821 — Recife

DR. JOSE' ASFORA
Curso de Aperfeiçoamento na Argentina
Estomago - Figado - Intestinos - Diabete - Obesidade
Raios X
Consultas diarias das 11 ás 12 e das 15 ás 18 horas exceto aos sabados
Consultorio: Edificio Ouro Branco - 4.º pavimento - Salas 416 - 418. Residencia: Rua Porto Carreiro, 110 — Fone 3858 — Recife

PROF. ZACARIAS MACIEL
(Da Faculdade de Ciencias Medicas. Docente livre da Faculdade de Medicina da Universidade do Recife)
CLINICA GERAL E NERVOSA
Consultorio: Rua da Palma, Edificio "Ouro Branco" 5.º salas 516 e 517. Telefone 6188
Residencia: Rua Hora 402
Telefone 28092

LABORATORIO DE ANALISES MEDICAS
— DO —
Dr. MARCIONILO LINS
Prof. de Quimica da Faculdade de Ciências Médicas e Docente Livre da Faculdade de Medicina da Universidade do Recife
Cons.. — Rua do Hospicio 10. Fone 3137. Resid. Rua José de Alencar 871 — Recife — Horario — 7 ás 12 e 14 ás 17 — Exceto aos sabados

Dr. OZANAN DE OLIVEIRA
Assistente da Assistencia a Psicopatas. Chefe do Serviço de eletroconvulsoterapia do Hospital de Alienados e Casa de Saúde S. José
Doenças nervosas e mentais — Eletricidade medica — Eletrochoque em residencia — Ionização transcerebral — Consult. R. Nova, 318, 1.º Fone 6733. Das 15 ás 18 hs. Res.: Melquisedeque de Lima, 240. Torre. Telef. 28.489

PROF. JARBAS PERNAMBUCANO
DOENÇAS NERVOSAS E MENTAIS
CONSULTAS ás segundas, quartas e sextas-feiras das 16 ás 19 horas
Rua do Padre Inglês, 3.
Telefs. 2562 e 2072

DR. DIRCEU VELLOSO
OPERAÇÕES
DOENÇAS DAS SENHORAS
EDIFICIO OURO BRANCO
7.º andar — Sala 77.
DIARIAMENTE das 11 ás 12 e das 16 ás 18 horas exceto ás quartas e sabados
Av. Rio Doce 125 - Olinda

CANCER DA PELE — ORGÃOS INTERNOS
Tratamento pelos Raios X dos fibromas — Asma — Inflamações — Acne (espinhas) — Artrites — Oxigenioterapia
DR. JOSE' RENDA
Chefe da secção de radioterapia da clinica de cancer (S. P. C. C.)
Edif. Trianon, 1.º andar. Av. Guararapes — RECIFE
Residencia: Rua Conselheiro Portela, 78 — Casa II — Fone 2562

NEUROCIRURGIA
DR. MUSSA HAZIM
Cirurgia dos tumores do cerebro e da medula. Traumatismo do craneo e da coluna vertebral. Tratamento cirurgico da epilepsia. Cirurgia das doenças mentais. Cirurgia da dôr (nevralgias, dores de cabeça e dos canceres inoperaveis
Cons. Edif. Sto Albino 7.º andar Salas 718 719. Das 15 ás 18 horas. Resid. Bispo Cardoso Ayres 84 Fone 3482

Clinica das Doenças do Coração — Raios X e Eletrocardiografia
Drs. E. Granville Costa e Luiz Pinto Ferreira
8 ás 10 e 15 ás 19 horas
Edificio Sto. Albino 5.º
Av. Guararapes 86 — Salas 513 e 514
Fones: 2396 e 28942
Recife — Pernambuco
(68677)

DR. SA LEITÃO
DOENÇAS DE SENHORAS — PARTOS
Cons. Edificio Sertã — 6.º
Fone 7196
Res.: R. Fronteiras, 227
Fone 4381

Dr. Dourado de Azevedo
DOENÇA DO RETO E ANUS — Dos Hospitais Centenario e Portugues — Especialista-chefe do Hospital S. Amaro — Ex assistente do prof. Pitanga Santos — Cura das hemorroidas sem operação e sem dôr — Edificio S. Antonio, rua da Palma, 216, 3.º and. — Fone 6548 de 14 ás 18 horas, aos sabados das 8 ás 12 horas

Dr. Adonis Carvalho
Assistente da Faculdade de Medicina da Universidade do Recife. CLINICA MEDICA. Doenças do figado, vias biliares, estomago, intestino, baço e sangue. Tubagens, provas de função hepatica e intestinal. Cons. Av. Guararapes, 111 (Edif. Sulacap), 3.º andar, sala 318. Diariamente, exceto aos sábados, das 16 ás 18,30 hs. Resid. R. Manoel de Carvalho, 72 — Espinheiro.

DR. J. COSTA ROCHA
CORAÇÃO, VASOS E RINS
ELETROCARDIOGRAFIA
CLINICA MEDICA
Consultorio:
Edificio Sto. Albino, 7.º andar. Sala 727
Horario: 2as. e 6as. — 14 ás 18 hs. — 3as. 4as. e 5as. — 14 ás 16 hs. Sabados — 10 ás 12 horas
Residencia:
Avenida João de Barros, 1314 — Fone 2153

DENTISTAS

DENTISTA DE CRIANÇAS
Dra. Gitela Litwak
Ass. da Clinica Odontopediatrica do H. Infantil
Edf. Sto. Albino, 9.º and. s/921
Horario: 2as., 4as. e 6as. das 13,30 ás 16 horas
3as. 5as. e Sabados das 9 ás 12 horas

W. J. DE ALMEIDA
Cirurgião-Dentista
Avisa aos seus clientes e amigos que reassumiu a sua clinica.
Seguradora sala 210 - 2.º andar — Das 13 ás 17 horas.

DR. [illegible] MONTEIRO MOURA
Cirurgião-dentista
[illegible] Terapeutica [illegible] da Faculdade de Medicina. Tratamento [illegible] buco-dentarias — Cirurgia. Protese — Raios infra-vermelho e ultra-violeta. Cons. Av. 10 de Novembro 147 — Ed. [illegible] A P I E C, sala 606, 6.º and. diariamente das 8 ás [illegible] e das 14 ás 17, exceto [illegible] tarde. 5ªs pela manhã

Dr. EDUARDO ASFORA
Cirurgião Dentista
RAIOS X
Consultorio: Edificio Ouro Branco — 4.º Pavimento — Salas 416 e 420
Consultas diarias: das [illegible] ás 6
(Hora marcada)

Dr. [illegible] LINS
Cirurgião dentista
Tratamento dos canais radiculares pelo processo de Badan — Dentaduras — Pecas moveis — Curso de Especialização no [illegible] e S. Paulo
Consultas diarias de 8 ás 12 — 14 ás 18
Edificio "Av. Anes de Ouro" Salas 61 - 62 6.º andar

DR. M. CHARIFFER
Cirurgião-Dentista
Pesquisas e tratamentos dos Focos dentários, pelos Metodos dos Professores: Claudio Melo, Mario Badan e L. I. Grossman.
Consultorio: Edificio Duarte Coelho, 4.º andar, sala, 404
Recife — Pernambuco
Horario: de 9 ás 12 e de 15 ás 18, diariamente

F. B. de Souza comunica a praça a venda do seu estabelecimento comercial «Casa Elegante», sito á Rua da Harmonia n. 268, Casa Amarela, ao sr. José Antunes Pascoal. Quem se julgar prejudicado queira apresentar-se no endereco acima no prazo de 8 dias.

Recife, 31 de março de 1952.

F. B. de Souza

De acordo:
José Antunes Pascoal

(79810)

MATAS EM AMARAGI

Vendem-se as da propriedade «S. Paulo» outrora «Criminoso». A tratar com o dr. José Borba, rua Bom Jesus, 227 — 1.º — Recife.

(79823)

ILEGÍVEL

Casas — Terrenos — Industrias — Empregos — Profissões — Ponto para negocios — Diversos

PEQUENOS ANÚNCIOS

Os anuncios nesta secção são cobrados ao preço de Cr$ 5,00 até 20 palavras. Telef. da Gerencia: 6027

ALUGUEL E VENDA DE CASAS

BAIRRO DO RECIFE

EDIFICIO "BOM JESUS" — (Em construção). O proprietário do EDIF. BOM JESUS, avisa aos srs. comerciantes, industriais e à praça de RECIFE em geral, que se acha em construção o edificio acima situado à RUA BOM JESUS nos antigos ns. 168 e 176 bairro do RECIFE, estando apto a receber propostas para alugueis de salas para escritorio, andares completos de acordo com o interesse de cada firma, lojas e apartamentos. Informações à RUA D. MARIA CESAR ns. 31-41 — 1. andar — ou pelo fone 9587. (79726)

SANTO ANTONIO

ALUGA-SE UM ÓTIMO PONTO COMERCIAL — No bairro de SANTO ANTONIO e vendem-se uma confortavel casa residencial e magnificos terrenos na cidade na PRAIA DE PIEDADE. A tratar na RUA DA PRAIA n.º 183 — das 9 às 11,30 horas. (9112)

ALUGAM-SE ótimos quartos, com bastante agua a rapazes e senhores de responsabilidade. Fornece refeição. PRAÇA JOAQUIM NABUCO 81 — 2.º andar. (79636)

ALUGA-SE uma sala no EDIF. TRIANON. Tratar na sala 310 — 3.º andar — das 8 às 11 horas.

ALUGA-SE em ótimo apartamento, servido por elevador, um quarto a senhor ou dois rapazes educados e que estejam acostumados em ambiente de respeito. RUA DA DETENÇÃO n.º 155 — 5.º andar — apto. 2 — EDIF. ANTONIO FRANCO. (79864)

ALUGAM-SE quartos com ou sem refeições, à AV. DANTAS BARRETO n.º 63 — 1.º andar — junto a Sul America. (79956)

TRASPASSA-SE uma sala no EDIF. TRIANON. Tratar no 3º andar, sala 310 — das 8 às 11 horas.

VENDE-SE uma casa de comodos com os moveis, com vinte quartos, sita à AV. DANTAS BARRETO n.º 63 — 1.º andar — junto a Sul America. (79958)

SAO JOSE'

SALA COMERCIAL — Em ótimo estado, aluga-se, à RUA DIREITA n.º 48 — 1.º andar, de esquina, com varanda, servindo para escritorio e outros ramos comerciais. A tratar na mesma com Paiva. (79819)

VENDE-SE ótima casa à RUA DO JARDIM, 29 — S. JOSE' com 2 pavimentos, no superior: três quartos com janelas, saleta, no terreo: sala de visita independente, 2 quartos, sala de jantar, grande copa, cozinha moderna, fogão a gás, banheiro com banho quente, quarto para empregada, lavandaria e reservatorio dágua. A mesma pode ser vista a qualquer hora. (79842)

AFOGADOS

VENDE-SE uma casa perto do Largo da Paz. Negócio sem intermediário. Tratar na RUA DIREITA n.º 147 — terreo, com Mello. (79532)

ESTANCIA

CASAS NA ESTANCIA — Alugam-se recem-construidas, ainda não habitadas, com três quartos internos, sala unica, entrada para automovel, dois terraços, etc. Ficam ao lado da Fabrica de Oleo da Sanbra, perto do onibus. Tratar com Hipolito Felix, à RUA DO BRUM n.º 317 — 1.º andar — Fone 9690. (79628)

CASAS NA ESTANCIA — Vendem-se duas casas acabadas de construir e não habitadas, com sala unica, 3 quartos, gabinete sanitario, cozinha e 2 terraços, sitas à RUA EMIDIO CORRÊA MAIA — 4.ª transversal da rua João Teixeira. Tratar com Cisneiros — 2º andar — PALACIO DA FAZENDA. (79620)

VENDE-SE na RUA CARLOS DE LAET, na ESTANCIA, facilitando-se parte do pagamento, uma casa ainda não habitada, com sala e 3 quartos, estucados piso de taco, 2 terraços, cozinha, sanitario e lavandaria, a tratar na RUA FLORIANO PEIXOTO, 85 — 3.º andar — sala 308. (79718)

JARDIM S. PAULO

TERRENO — Vende-se um terreno no JARDIM SAO PAULO, medindo 12x30, lote 555 da quadra 47. Tratar com o sr. José Barros, à RUA NOVA n.º 346 — 1.º andar. (79885)

TEJIPIO'

NO SANCHO — Vende-se uma casa de alvenaria, com 5 quartos, 2 forrados, mosaicados, 2 salas forradas e mosaicadas, grande sitio com fruteiras, agua, luz, rua asfaltada, condução à porta. A tratar à RUA DE SANTANA n.º 298 — CASA FORTE. (79803)

BOA-VISTA

ALUGA-SE — Um moderno apartamento, situado à RUA DO HOSPICIO, 639, com três quartos, sala unica, cozinha, aparelho sanitario completo e quarto para empregado com sanitario. Tratar com RUBEM, pelo fone 6025. Aluguel Cr$ 2.300,00.

ALUGA-SE um apartamento na RUA DA GLORIA n.º 197. (79957)

APARTAMENTO CONFORTAVEL — Aluga-se no EDIF. ARRUDA, à RUA DA AURORA, 1153 — 3.º pavimento, constando de um hall, uma grande sala, com varanda, 3 quartos grandes, saneamento completo, armarios embutidos quarto e saneamento para empregados, varanda de serviço e garage, tudo em fino acabamento. Chave no apto. 202 — Fones: 3314 e 2139. (79894)

ATENÇÃO — Em ambiente exclusivamente feminino, com casa confortavel, agua, com abundancia e preço módico, aceitam-se moças de boa conduta, com preferencia funcionarias e comerciarias. RIACHUELO, 435. (79837)

ALUGA-SE ótimo apartamento para pequena familia. Ver e tratar na AVENIDA MANOEL BORBA 94. (79818)

ALUGA-SE a casa n.º 181, à RUA DOS PRAZERES — BOA-VISTA. A tratar na RUA DA GLORIA n.º 278 — pela manhã ou à tarde. (79783)

ALUGA-SE à RUA LEÃO COROADO n.º 20 — 1.º andar, residencia, com 2 salas, 3 quartos, cozinha, sanitario, deposito dagua, ligação de gás, etc. Tratar na mesma. (79852)

ALUGA-SE ótima sala a casal ou rapaz. AVENIDA OLIVEIRA LIMA, 825. (79839)

ALUGAM-SE — Salas de frente e quartos, com direito à cozinha. Tem bastante agua. RUA DA GLORIA n.º 412 — terreo — BOA-VISTA. (79832)

ALUGA-SE um 1.º andar, à RUA DA IMPERATRIZ, servindo para escritorio ou residencia. A tratar à RUA DO LIVRAMENTO 37. (79877)

ALUGA-SE uma casa para pequena familia, à RUA MARQUES DE AMORIM n.º 508, com três quartos, terraço, sala unica, gabinete sanitario, etc. A tratar na AV. MARQUES DE OLINDA 133 — 2.º andar, com o sr. Cavendish. (79662)

BOA VISTA — Vendem-se ou alugam-se 3 grandes apartamentos, à rua Vila Nova, transversal ao Beco do Padre Inglês. Facilita-se o pagamento. A tratar com OLIVEIRA, no Largo do Paraiso 306 ou pelo telefone 6345. (79464)

CASA NOVA — BOA-VISTA — RUA ARQUIMEDES DE OLIVEIRA, junto ao n.º 229 vende-se com 3 quartos, grande sala, saneamento, garage e terraço. A tratar na RUA CONDE DE'U, 118 (79839)

OTIMOS APARTAMENTOS — Prontos para serem habitados dentro de 10 dias, com sala de visita, sala de jantar, 3 quartos grandes 2 saneamentos completos, cozinha terraço, garage com entrada independente, na RUA DO LIMA, 138, esquina com à rua da Fundição. Tratar pelos fones: 7412 e 2194, das 9 às 11 e das 13 às 17 horas.

OTIMOS QUARTOS — Alugam-se em casa reconstruida, muito arejados a rapazes e casais. Ambiente familiar, refeições sadias. A tratar à RUA DO HOSPICIO n.º 479 — 2.º andar — BOA-VISTA. (79780)

PRAÇA MACIEL PINHEIRO — Alugam-se ótimos quartos, em prédio totalmente remodelado, servindo-se café pela manhã a casais ou pessoas de responsabilidade. Ambiente rigorosamente familiar. Tem água em abundancia. Ver e tratar na PENSÃO SANTA MARIA — PRAÇA MACIEL PINHEIRO n.º 363 — Telefone 3317.

PERMUTA-SE um 1.º andar, proximo ao Mercado de São José, por casa terrea — BOA-VISTA, ou mesmo bairro de pleno acôrdo com a proprietaria. A tratar com Abelardo — LIVRAMENTO 703. (79962)

PASSA-SE uma grande casa com dez quartos e os moveis, servindo para pensão. O motivo da venda é viagem. A tratar à RUA CONDE DA BOA-VISTA n.º 1459 — Fone 3009. (79368)

QUARTOS — Alugam-se em casa de familia, espaçosos e arejados quartos, com 2 janelas, para casal sem filhos ou moças. AVENIDA MANOEL BORBA, 654. (79789)

TRASPASSA-SE o contrato da casa n.º 638, à RUA DO PRINCIPE. Tratar com Luiz Campos — Fone: 9727. Das 8 às 12 horas.

VENDE-SE — Uma casa de cômodos, na RUA DO ARAGÃO n.º 100 — 2.º andar. (79461)

VENDE-SE uma residencia de alto luxo, de dois pavimentos completos e independentes, com o mais fino acabamento, situada na BOA-VISTA, à RUA GENERAL SEMEAO n.º 48. Facilita-se o pagamento. A tratar na mesma, das 15 às 18 horas. (79690)

VENDE-SE — Uma casa à RUA ARQUIMEDES DE OLIVEIRA junto ao n.º 229, com uma grande sala, 2 quartos internos, 1 quarto externo, saneamento completo terraço, cozinha, WC, p/empregados e uma bôa garage. Tratar à RUA CONDE D'EU n.º 118. (79816)

CAPUNGA

VENDE-SE a casa n.º 148, à RUA DAS GRAÇAS — CAPUNGA com 3 salas, 4 quartos internos, 2 externos, copa, cozinha 2 saneamentos e terraço no lado. A tratar na mesma rua n.º 148.

DERBI

APARTAMENTO — Aluga-se no DERBI, um confortavel apartamento novo, no 1.º andar, com sala unica, três quartos internos, cozinha, dois banheiros, sendo um completo, fogão e aquecedor a gas, dois terraços, hall de escada, quarto para empregada, lavanderia e garage etc. sito à RUA VISCONDESSA DO LIVRAMENTO 297 1.º andar. Vende-se tambem os moveis em estilo chipendale, com dois meses de uso. Tratar no mesmo, a qualquer hora.

APARTAMENTOS — "EDIFICIO DERBY" — Restam dois apartamentos. Terrenos, à RUA HENRIQUE DIAS — esq. Avenida Canal. Dispõem de sala, três quartos todos com armarios embutidos, dois terraços, banheiro completo, com aquecedor instalado, cozinha com fogão a gás, armario e filtro, quarto e banheiro de empregada, lavandaria e entrada de serviço separada. Ver no local. Fone 6183 ou no mesmo edificio, apto. 5. (78250)

TORRE

ALUGA-SE uma casa à RUA VISCONDE DO URUGUAI n.º 598, com 4 quartos, 2 salas, 2 terraços e 2 saneamentos (sendo um completo), entrada para automovel, etc. A tratar com LEMOS à RUA DA IMPERATRIZ, 217.

CASA NA TORRE — Aluga-se ótima casa acabada de construir, à RUA DEMOSTENES DE OLINDA — junto ao numero 109 com os seguintes comodos: 2 salas, 4 quartos, 2 sanitarios completos, cozinha, dispensa, terraço, garage, quarto de empregados, lavandaria e sanitario externo. A tratar na RUA RODRIGUES SETE n.º 101 — CASA AMARELA — das 12 às 20 horas.

NA TORRE — EDIF. HACARMEL — Aluga-se um ótimo apartamento terreo na RUA PADRE ANCHIETA n.º 618 esquina da rua Real da Torre constando de grande living, 3 ótimos quartos internos, 1 externo, varanda, terraço, 2 saneamentos e área de serviço. A tratar na RUA DO SOSSEGO n.º 708. (79643)

VENDE-SE — Um terreno medindo 15x35, na RUA REAL DA TORRE — junto ao EDIF. HECARMEL. A tratar à RUA DO SOSSEGO n.º 708. (79643)

VENDE-SE a casa numero 517, da RUA CONDE DE IRAJA', na TORRE, com terreno proprio, a tratar à RUA MANOEL BEZERRA n.º 72 — MADALENA. (79835)

MADALENA

ALUGA-SE ou vende-se, uma confortavel casa com dois pavimentos, à RUA BEMFICA, 881. Tratar na RUA ALVARES DE AZEVEDO n.º 100 — JOÃO DE BARROS. Fone 2296. (79846)

CONFORTAVEL CASA ALUGA-SE — Com 3 quartos internos, 2 externos 2 sanitarios, cozinha e terraço à RUA MANOEL BEZERRA, 174 perto do onibus. Tratar à RUA DO SOSSEGO n.º 410. Chaves na casa ao lado. (79802)

CASA NA MADALENA — Aluga-se uma casa, com 3 quartos, 2 salas e oitões livres à RUA BARBARA DE ALENCAR 79 — proximo ao Posto de Saude da Madalena. (79710)

CASA — Aluga-se uma, no bairro da MADALENA com 2 salas 3 quartos internos 2 externos, cozinha e saneamento. Não tem garage. Para tratar à RUA CARLOS GOMES n.º 47 — Sorveteria.

SALÃO COMERCIAL — Aluga-se um à RUA CARLOS GOMES n.º 43 proximo à Praça João Alfredo, na MADALENA prestando-se para qualquer ramo de negócio. Para tratar a mesma rua no n.º 47 — Sorveteria.

CORDEIRO

ALUGA-SE uma casa recentemente construida à RUA CLAUDIO BROTHERHOOD 917 no CORDEIRO, com 3 quartos, 2 salas, terraço, agua encanada, lavandaria, murada e quintal arborizado. Aluguel Cr$ 700,00. Tratar no Armazem de Madeira, na AV. CAXANGA' 2466 — proximo à Produção Animal. (79613)

CORDEIRO — Vende-se uma casa recentemente construida com 2 salas, 4 quartos internos, 2 externos 2 saneamentos (um completo), copa, cozinha, toda estucada, mosaico e taco, amplos terraços, lavandaria, garage e, em terreno medindo 15x31, perto da feira, farmacia, cinema, igreja e muito transporte. A tratar na AV. CAXANGA', 1272 ou defronte no POSTO ATLANTIC.

CASA NO CORDEIRO — Vende-se uma casa, na RUA DES. FRANCISCO LUIZ n.º 127 com 3 quartos internos, 1 externo 2 salas, saleta, cozinha, lavandaria WC, oitão livre, parte mosaicada e estucada. A tratar na RUA DELGADO PARAISO n.º 49 — fundos da Avenida Caxangá, 1722. (79830)

CASA RESIDENCIAL NO CORDEIRO — Aluga-se um grande salão comercial ainda não ocupado, no melhor ponto comercial do Cordeiro, à AVENIDA CAXANGA', 1777. Aluguel Cr$ 1.300,00. Contrato. Tratar na Farmacia São Sebastião, à AV. CAXANGA' 1793 — CORDEIRO. (79874)

CASA COMERCIAL NO CORDEIRO — Aluga-se uma ainda não habitada, à RUA PAES CABRAL n.º 53. Aluguel Cr$ 1.200,00. Contrato de um ano sem exceção. Tratar na Farmacia São Sebastião, à AV. CAXANGA', 1793 — CORDEIRO. (79874)

IPUTINGA

IPUTINGA — Vendem-se ótimos lotes no terminal da linha de MONSENHOR FABRICIO com agua, luz e transporte. Preço Cr$ 25.000,00 com 20% à vista e o restante em 36 meses. Tratar pelo fone 3540 com CLEIDE — das 11.30 às 17.30 horas. (79745)

ESPINHEIRO

ALUGA-SE NO ESPINHEIRO — Uma casa, sita à RUA MARQUES DO PARANA', 53, com 2 salas 3 quartos, 1 cozinha, 2 quartos externos, 2 sanitarios sendo um completo e garage. A tratar à RUA DA CONCEIÇAO n.º 43. (79604)

VENDE-SE — Um terreno com 12,00x50,00, com uma pequena casa à RUA MANOEL DE CARVALHO, 129, por traz da Matriz do ESPINHEIRO. A tratar à mesma rua n.º 193. (79891)

VENDEM-SE cinco lotes de terreno medindo 12m.00 de frente cada um, situados na rua projetada, paralela à Rua Geraldo de Andrade, e dois com frente para a Av. João de Barros por preço especial. Tratar com Oton na RUA 23 n.º 166, no JARDIM SÃO PAULO. (79540)

ENCRUZILHADA

ALUGA-SE casa nova, não habitada, na ENCRUZILHADA, sita à CASTRO ALVES n.º 236, recuada, oitões livres, salas, 3 quartos, banheiro, 1 completo, copa, cozinha, estucados, entacados, mosaicados, lavandaria, garage, quarto; sem luvas aluguel Cr$ ..... 2.000,00 e o recibo dágua. Fiador idoneo. Contrato de 1 ano, falar com Abelardo Silva, à RUA DO IMPERADOR n.º 207 — 2º andar — Fone 7348. (79808)

ENCRUZILHADA — Aluga-se um salão comercial, já adaptado para um bar, na RUA ARTUR AZEVEDO n.º 30 oitão da Farmacia Andrade. Tratar com dr. Mario Galvão, às 14.30, no EDIF. SULACAP — 3.º andar — sala 317 ou na RUA DO SOSSEGO n.º 315.

TRASPASSA-SE no centro da Encruzilhada Movelaria, com ou sem os moveis. Tratar à AVENIDA JOAO DE BARROS 1890. (79888)

VENDE-SE OU ALUGA-SE — Otima casa recentemente construida, à AVENIDA BEBERIBE — junto ao n.º 896 a oitocentos metros da Encruzilhada e à margem da linha do bonde, com 3 quartos, sala unica, gabinete sanitario, copa, cozinha, terraço, instalação eletrica de primeira ordem, agua encanada, etc. Chaves no local. A tratar com Pires à RUA DO APOLO n.º 213 ou pelo fone 9557. (79586)

VENDE-SE ou aluga-se ótima casa recentemente construida AV. BEBERIBE — junto ao n. 896 a oitocentos metros da Encruzilhada e à margem da linha do bonde, com 3 quartos, sala unica, gabinete sanitario, copa, cozinha, terraço, instalação eletrica de primeira ordem, agua encanada, etc. Chaves no local. Tratar com Pires à RUA DO APOLO n. 213 ou pelo fone 9557.

HIPODROMO

ALUGA-SE — A casa n.º 264, à RUA FRANCISCO BERENGUER, HIPODROMO, com sala unica, três quartos, saneada, recuada e murada. Aluguel Cr$ .. 850,00. Tratar com MOREIRA, à RUA DA ASSEMBLE'IA n.º 67 — sala 32, pela manhã. (79951)

CAMPO GRANDE

ALUGA-SE uma casa, com três quartos, sala, 2 terraços, WC, cozinha e garage, sita à RUA MANOEL BARROS LIMA n.º 50 (entrada pelo Cine Eden). CAMPO GRANDE. Tratar no EDIF. I. A. P. E. T. C. — sala 603 — das 7 às 13 horas. (79960)

ALUGA-SE — Uma casa moderna, com três quartos, sala unica, bom terraço para passagem de automovel, quintal murado, sita em rua transversal à Av. Andrade Bezerra (prolongamento da Estrada de Belém). CAMPO GRANDE. Aluguel Cr$ 850,00. Tratar à AV. JOAO DE BARROS n.º 1909 (SERRARIA ENCRUZILHADA).

OTIMO EMPREGO DE CAPITAL — Vendem-se duas casas conjugadas, modernas, cada uma, com três quartos, sala unica, bom terraço para passagem de automovel, quintal murado, etc., sitas em rua transversal à Av. Andrade Bezerra (prolongamento da Estrada de Belém). Tratar na SERRARIA ENCRUZILHADA — AV. JOAO DE BARROS n.º 1909.

ARRUDA

CASA NO ARRUDA — Recem-construidas, quatro quartos, aluga-se à AV. BEBERIBE, oitão do n.º 1701. Tratar à AV. RIO BRANCO n.º 193 — 1.º andar — sala 120. (79782)

SITIO — Alugo um otimo ostentando bonito pomar de fruteiras, tem uma pequena casa, com 2 quartos, agua de fonte e luz por Cr$ 450,00, à RUA DAS MOÇAS n.º 414 — ARRUDA. A tratar na mesma rua no n.º 524, no interior de um sitio dou para morar de graça um mocambo, somente a viuvas.

AGUA FRIA

ALUGA-SE pelo preço módico de Cr$ 500,00 uma casa nova, com sala, 3 quartos, cozinha, sanitario interno, terraço, jardim e quintal, à RUA FREDERICO MACIEL n.º 39 — transversal à rua da Regeneração n.º 1063. A tratar no EDIF. OURO BRANCO — 5.º andar — salas 516 e 517 — das 11 às 12 horas.

ROSARINHO

CASA NO ROSARINHO — Vendo ótima, desocupada, entrega imediata. Preço de Cr$ 180.000,00. Negócio urgente. Tratar com BORBA — AV. JOAO DE BARROS n.º 1563 — das 8 às 12 horas.

TAMARINEIRA

APARTAMENTO — Aluga-se um à ESTRADA DO ARRAIAL nº 2189, terreo, com todos requisitos de conforto, contendo: sala unica, dois quartos, gabinete sanitario completo, copa-cozinha, quarto e sanitario para empregados, lavandaria e garage. Instalações de agua fria e quente completas, assim como luz eletrica inclusive lustres etc. Tem 3 entradas independentes e chaves, por obsequio, no apartamento n.º 1. Aluguel mensal, Cr$ 1.800,00, com contrato de um ano.

AFLITOS

ATENÇÃO aos Srs. Construtores vende-se nos Aflitos um lote para construção de uma ampla residencia. Ver e a tratar com Moraes no BANCO NACIONAL DO NORTE. (79356)

CASA AMARELA

ALUGA-SE uma ótima casa com três quartos, sala unica, dois terraços sendo um todo fechado em vasculhantes, dois sanitarios sendo um completo, quarto de empregada e garage, situada à RUA BENTO DE LOYOLA, 173 (entre à rua da Harmonia e Bela Vista) CASA AMARELA. Chaves na mesma. (79897)

CR$ 800,00 — Alugam-se à TRAV. NOVA DESCOBERTA casas novas, com 2 quartos, 2 salas, terraço, agua, luz, escola gratuita, etc. Tratar no local acima n.º 15. (79873)

VENDE-SE uma casa tipo bungalow, com 3 quartos, 2 salas terreno proprio sita no SITIO GRANDE, onibus à porta de Vasco da Gama Macacheira e Nova Descoberta. Tratar à ESTRADA DE BELE'M n.º 1506 — CAMPO GRANDE. (79307)

CASA FORTE

ALUGA-SE no MONTEIRO, esquina da Avenida 17 de Agosto com à Estrada do Arraial, casa de residencia com dois pavimentos oito quartos, sala de visita, sala de jantar, copa, cozinha dois sanitarios, etc. Ver no n.º 5058 — ESTRADA DO ARRAIAL. A tratar na AV. 17 DE AGOSTO n.º 1706 — Fone 28 729.

CASA EM PARNAMIRIM — De recente construção, com três quartos internos duas salas, dois varandas, dois saneamentos, garage e demais dependencias. Tratar à AV. 17 DE AGOSTO n.º 257 Local aprazivel. (79777)

LOTES A' VENDA — Em PARNAMIRIM. Aprazíveis, pitorescos, baratos. Tratar à AV. 17 DE AGOSTO, 257. (79361)

VENDE-SE a chacara à RUA MARQUES TAMANDARE' 173 — POÇO, com 23 quartos grande sitio, prestando-se para pensão ou casa de saude, a tratar à RUA NOVA n.º 209 — Loja. (79755)

OLINDA

ALUGA-SE a casa n.º 171, da RUA DR. GUEDES ALCOFORADO, no BAIRRO NOVO, em OLINDA. Tratar na mesma. (79522)

ALUGA-SE na RUA ALMEIDA BELO 462 — RIO TAPADO — OLINDA uma casa, com três quartos, etc. Tratar com o sr. Mário no EDIF. ARNALDO BASTOS — 1.º andar — sala 13 ou na AV. RIO DOCE, 516 — OLINDA. (79699)

ALUGA-SE em OLINDA, confortavel casa recem construida toda estucada, com piso de granito, com 4 quartos, sala, cozinha, terraço, 2 sanitarios, oitões livres com entrada para automovel sita à RUA CORONEL ALBERTO LUNDGREN no terminal da AUTOVIARIA. Tratar na mesma rua com Aline no n.º 154 ou pelo fone 7253. Aluguel Cr$ 1.500,00. (79677)

ALUGAM-SE à PRAÇA DO JACARE', em OLINDA, dois salões independentes, com janela para a praça e saida para a praia Cr$ 500,00. Tratar à RUA DO LIMA n.º 233 — STO. AMARO.

ALUGA-SE em OLINDA, à RUA MANOEL BORBA n.º 474, um apartamento, com 2 quartos, sala, cozinha e saneamento. A tratar com o caixa deste jornal.

ALUGA-SE em OLINDA, casa c/ 3 quartos, sala unica, 2 sanitarios, 2 terraços, quarto externo etc. Chaves à AV. RIO DOCE n.º 727. Tratar à RUA DA IMPERATRIZ n.º 217, com Marcos. (79881)

ALUGA-SE em OLINDA, à RUA PROF. CANDIDO PESSOA n.º 112, uma casa, com 3 quartos, sala de jantar, copa, cozinha, banheiro, 3 terraços, garage 1 quarto para empregada e banheiro. Bomba para agua. Tratar à RUA DA MATRIZ, 60 — BOA-VISTA CASA PALHA. (79889)

ALUGA-SE confortavel casa, com grande sala, quatro quartos dois saneamentos, sendo um completo, dispensa, cozinha, dois terraços e jardim, à RUA CEL. JOAO RIBEIRO n.º 37 — BAIRRO NOVO. Trata à AVENIDA RIO DOCE n.º 23 — OLINDA. (79845)

CASAS MODERNAS, em RIO TAPADO — OLINDA, de sólida construção e fino acabamento, com abundancia de agua e luz etc., alugam-se ou vendem-se respectivamente Cr$ 2.000,00 e Cr$ 5.000,00, ou Cr$ 240.000,00 e Cr$ 650.000,00. Tratar com Isnard Fernandes, à AVENIDA BEIRA-MAR n.º 1377 — OLINDA, ou na DROGARIA FERNANDES, à RUA NOVA, 336 — RECIFE. (79850)

CASA EM OLINDA — Aluga-se a AVENIDA RIO DOCE (no principio), com 5 quartos, garage e fresquissima. Tratar à RUA S. FRANCISCO n.º 26 — Fone 2318 (79840)

CASA EM OLINDA — BAIRRO NOVO — Proxima ao posto da Autoviária, moderna, dependencias amplas, 4 quartos, 2 alpendres, sala de jantar espaçosa 2 saneamentos, quarto para empregada, etc. Aluguel Cr$ ..... 1.400,00. A tratar à AVENIDA RIO DOCE, 154 — OLINDA. (79879)

EM OLINDA — Aluga-se uma bôa casa, grande, de construção antiga, com sótão, dando os fundos para o mar, situada à RUA MANOEL BORBA n.º 514, bem pertinho da Praça do Carmo, Tratar com Amorim, em AYRES, SON S/A., à RUA D. MARIA CEZAR 31-41. (79799)

MOÇA DO COMERCIO DE BOM COMPORTAMENTO — Procura quarto com refeições, em casa de familia olindense de preferencia nas imediações da rua do Sol. Tratar pelo fone 2922 — das 7 às 9 da manhã, ou depois das 20 horas (79706)

TERRENO DE 14x28 DE FRENTE PARA O NORTE — A 69 metros de distancia da Praia do BAIRRO NOVO em OLINDA, esquina com a AV. RIO DOCE (parte já calçada). A tratar com PAULO R. DE SOUZA RUA DO FAROL, n.º 81 — Fone: 2917. (79130)

PINA E BOA VIAGEM

APARTAMENTO NO PINA — Aluga-se confortavel com 4 quartos sendo 1 externo etc., em edificio situado à RUA ONDINA perto da praia e onibus. A tratar no mesmo. (79596)

ALUGA-SE uma casa nova, à RUA ARTUR LICIO no PINA com três quartos, sala unica, terraço, WC interno, oitões livres e grande quintal. A tratar à RUA SANTA RITA n.º 173 — 1.º andar. (79778)

ALUGA-SE a casa sita à AVENIDA DA BEIRA-MAR n.º 376 em BOA VIAGEM. Tratar em RENDA, PRIORI & CIA. Fones 6040 6977.

APARTAMENTO modernissimo aluga-se à RUA CONSELHEIRO AGUIAR n.º 1998. Tratar no local ou com o sr. Norberto, no MOINHO RECIFE.

ALUGA-SE o apartamento superior da casa n.º 19 da RUA PETROLINA, com 3 quartos, 1 sala, 2 banheiros, sendo um completo, cozinha, terraço, lavandaria e garage. Tratar com Oton na RUA 23 n.º 166, no JARDIM SAO PAULO. (79540)

BOA-VIAGEM — Aluga-se uma casa à RUA CONSELHEIRO AGUIAR 1700 — 2.º Jardim, com 3 quartos internos, 2 salas de refeições, cozinha, banheiro completo e com terraços de frente e lado. Tem garage e quarto para empregados. Contrato de um ano com fiador idoneo. Tratar com o sr. Wilson Pimentel ou Alcindor Botelho, à AV. MARQUES DE OLINDA n.º 274 — Fone 9317.

BOA VIAGEM — Aluga-se uma casa à RUA DOS NAVEGANTES, 1607, com três quartos internos, 2 externos, 2 salas, 2 gabinetes sanitarios, grande armario embutido, terraço, garage, etc. Tratar com Geninha, à RUA DO APOLO n.º 175 — 1.º andar. Horario: das 10 às 11.30 e das 17 às 17.30 horas.

BOA-VIAGEM — Alugam-se duas casas recem-construidas, com 3 quartos, sala unica, 2 WC, entrada para automovel, sitas à RUA DONA CARITINA n.º 234 — VILA MARANGELA — BOA-VIAGEM. Aluguel Cr$ 1.100,00. A tratar com J. Costa, nas mesmas. ALUGA-SE tambem, na mesma rua, uma linda casa, recem construida, com salas, 5 quartos 2 WC, amplos terraços, garage, etc., mobiliada ou não. Aluguel Cr$ 3.000,00 ou Cr$ 2.500,00. A tratar com o mesmo J. Costa.

BOA-VIAGEM — Aluga-se apartamento no EDIF. AMERICA, de frente para o mar com dois terraços, sala, 3 quartos e demais dependencias, à AVENIDA BEIRA-MAR — junto ao n.º 4844. Tratar com o zelador do predio. (79830)

CASA ATE' 2.000 CRUZEIROS — Militar, casado, sem filhos, procura casa com 2 ou 3 quartos e demais dependencias em BOA-VIAGEM, PINA ou PIEDADE, proximo à praia. Informações pelo telefone do Hotel Avenida — quarto 160. (79851)

CASA NO PINA — Aluga-se à TRAV. HERCULANO BANDEIRA, 63, com oitões livres, 2 salas, 3 quartos, sendo um externo, garage, terraços e demais dependencias. Está aberta para ser corrida, das 15 às 17 horas. Tratar na RUA 1.º DE MARÇO n.º 67, com o sr. Fernando. (79801)

NOS EDIFICIOS AMERICA, no circular de BOA VIAGEM, aluga-se um apartamento constando de sala unica, 4 quartos, 2 sanitarios completos, terraço, garage, etc. Tratar nos mesmos edificios com o zelador a qualquer hora do dia. (79958)

DIVERSOS LOCAIS

ANTES DE COMPRAR OU VENDER O SEU IMOVEL — Consulte ARTHUR D'ALMEIDA, à RUA DA PALMA n.º 295 — 3.º andar — sala 306 — das 18 às 19 horas. Fone 6611. (8724)

E' PRAÇA JOAO PESSOA 48 — GARANHUNS — Uma casa com grande terreno oito quartos salas de visita e jantar e demais dependencias vende-se ou permuta-se por outra no RECIFE e ainda uma sala e um salão para negócio na mesma PRAÇA 44 e 42 respectivamente. Tratar à RUA DA SOLEDADE n.º 79, nesta cidade. (8887)

ATENÇÃO — Vende-se ótima propriedade em QUIPAPA' uma legua da estação de Agua Branca com capoeirões e madeiras para construção, novecentos hectares, quatorze grutas, agua abundante. Preço razoavel. Tratar com JORGE VERAS — das 8 às 11 e das 14 às 17 horas, à RUA DA AURORA n.º 49 — 1.º andar — Fone 2427 e das 10 às 12 à RUA DA RODA n.º 306 — Fone 6773.

CASA — Aluga-se; Ver à RUA ANTENOR NAVARRO n.º 61 Tratar à RUA JOAQUIM DE BRITO n.º 65 — transversal à rua Visconde de Goiana. (79828)

CASA EM VENDA GRANDE — Vende-se uma, tipo colonial construção recente com três quartos sala unica, cozinha, dois saneamentos, dois terraços e terreno arborizado, medindo 14x24. A tratar à RUA BARAO DA VITORIA n.º 188 — das 14 às 16 horas com o sr. Moraes. (78971)

CASAS E TERRENOS — Vendem-se casas com parte pela Caixa; um palacete com facilidade de pagamento; um predio rendendo Cr$ 7.500,00 por Cr$ 600.000,00, casas e predios nos bairros de S. José, Boa-Vista, Madalena, Torre, Encruzilhada, Espinheiro etc.; 2 ou 3 casas juntas para construção de apartamentos. TERRENOS — Grandes areas nos bairros de Cordeiro e Avenida Cruz Cabugá. Area para pequena industria na Estrada dos Remedios, outra na rua São Miguel; 25 lotes em Piedade. TERRENOS do loteamento da casa à Avenida 17 de Agosto n.º 1996, para vendas à vista e a prazo. Procure IZIDORO na RUA AUGUSTA, 618 — das 12 às 14 e das 18 às 21 horas — diariamente pelo fone 7581. (79855)

CASA — Compra-se pequena, terreno proprio, em arrabalde próximo. Ofertas para MARIA LUISA, na posta restante deste jornal. (9767)

CASA — Aluga-se com 4 quartos sendo um externo, sala unica garage, etc. Tratar à AV. RIO DOCE n.º 1059. Preço Cr$ 400,00. (79585)

CAJUEIRO — Alugam-se casas novas e modernas, de 3, 4 e 5 quartos, muita agua e muita condução. Luz publica e clima recomendadado pelos medicos. Aluguel a partir de Cr$ 950,00. Atende-se até às 22 horas, com o sr. Manoel Figueiredo no terminal dos onibus de CAJUEIRO. (79335)

CASA MODERNA EM PIEDADE — Ou troca-se por propriedade agricola. Vende-se uma no JARDIM COPACABANA recuada, toda murada, terreno proprio de 16x26, sala unica, 2 quartos, copa, cozinha, banheiro saneado, piso de taco e mosaico, terraço, etc., estucada, comportando perfeitamente, mais um amplo quarto e um bom terraço voltados para o lado do mar. Preço Cr$ 110.000,00 (cento e dez mil cruzeiros), sendo 2/3 à vista e 1/3 em prestações mensais. Informações: ARTHUR DUBEUX — AV. RIO BRANCO 127 e Alfredo Marques, à AV. JOSE' RUFINO n.º 3752 — TEGIPIO'. (79961)

EM JOAO PESSOA — Vende-se ou aluga-se confortavel residencia para familia de fino trato localizada no aprazivel bairro de MONTEPIO, com os seguintes comodos 3 salas, 4 quartos internos 4 terraços, 2 sanitarios, sendo um completo, quarto de empregada, vendem-se tambem ótimos lotes de terrenos, localizados em magnificas Avenidas no MONTEPIO. Facilita-se parte do pagamento. A tratar com o sr. Pedro Guimarães, à AV. MAXIMINIANO FIGUEREDO n.º 722 (Mercearia Santa Edwiges) em JOAO PESSOA ou com Correia no EDIF. SLOPER — sala 28 — RECIFE. (79729)

NAO COMPRE — Construa sua casa conforme suas conveniencias em 90 dias. Orçamentos sem compromisso — PESSOA & ARAUJO LTDA. Edificio SAEL, s/204. (79335)

PROPRIEDADE EM CARPINA — Vende-se uma, com 36.000 metros, muitas laranjeiras, jaqueiras, cajueiro, casa de moradia, rodagem à porta e pelo preço de Cr$ 20.000,00. A tratar à RUA SAO MIGUEL n.º 923 — OLINDA — depois das 18 horas. (79803)

PROCURA-SE COM URGENCIA — Alugar casa de residencia com duas salas, três quartos e demais dependencias, inclusive garage, mobiliada, em um dos principais bairros desta Capital, mediante contrato para um prazo de 8 meses. Cartas para Caixa Postal, 54. (79839)

PENSAO — Vende-se no centro bastante agua recem-pintada, aluguel baratissimo, preço de ocasião. Motivo da venda é doença. Tratar com Nilson — SULACAP — sala 118 — 1.º andar. (79906)

SITIO A' VENDA — Com cerca de 30 mil metros quadrados parte enxuta e parte alagada, com varias fruteiras e coqueiros frutificando com uma pequena casa de taipa, de dominio próprio situado à TRAV. DA REGENERAÇÃO ou (Zeferino Agra), antigo Beco do Urubu', no ARRUDA. Recebe-se proposta. A tratar com CARLOS no escritorio comercial deste jornal.

SECÇAO DE VENDAS DE PREDIOS E TERRENOS — Não compre — Construa sua casa conforme suas conveniencias em 90 dias. Orçamentos sem compromisso PESSOA & ARAUJO LTDA — SAEL — sala 204. (79096)

TERRENOS NA BOA-VISTA E MADALENA — Dispomos nestes locais de alguns lotes que vendemos à vista ou em prestações com ou sem entrada inicial. Os da MADALENA ficam localizados por traz dos Clubes Internacional e Esporte. Tratar na ORGANIZAÇAO COELHO LTDA., à RUA DO IMPERADOR n.º 235 — Fones: 7426 e 7250.

TERRENOS — Vendem-se lotes nos bairros de Casa Amarela, Prado, Rosarinho Cordeiro e Salgadinho — a vista e a prazo. A tratar no Edif. Banco Aux. Comercio — Sala 24 — 2º.

TERRENOS EM MONJOPE — Vendem-se magnificos lotes em MONJOPE, à vista e a prazo. Tratar diretamente com Humberto Constantino, à RUA NOVA n. 148 — 1.º andar — fone 6637. (79861)

TERRENO NA EST. DA IMBIRIBEIRA — Vende-se uma área de 32.000 metros quadrados, nas imediações da bomba de gasolina frente para à estrada de rodagem e fundos para a linha ferrea. A tratar no EDIF. BANCO AUXILIAR DO COMERCIO — sala 24 — 2 andar — Fone 7254. (79963)

VENDEM-SE GRANJAS — Proximo da nova estrada de cimento armado entre Tiuma e Paudalho, bôas terras, com varzea e agua potavel. Preço a começar de Cr$ 4.500,00 o hectare. Vendas à vista e a prazo com 50% na assinatura do contrato. Procuram Miranda à RUA DO SOSSEGO n.º 682 — das 18 às 20 horas. (79890)

VENDE-SE — Um sitio, com varias fruteiras, casa de residencia, grande baixada com corrego perene, a 30 minutos da cidade, com a área de 12 hectares. Negócio urgente, a tratar à RUA DO SOSSEGO n.º 95 — bairro da BOA-VISTA. Das 10 às 15 horas. (79853)

NEGOCIOS A VENDA

BARBEARIA — Vende-se uma, à AV. OLIVEIRA LIMA 1089, na SOLEDADE, completamente montada. Tratar com Edilberto na Gerencia do JORNAL DO COMERCIO. (8809)

BARRACA — Vende-se uma, fazendo ótimo negócio, inclusive um bom ponto de jogo de bicho pertencente tambem ao mesmo ramo. O motivo da venda do negócio é o dono querer embarcar para São Paulo, em caso de duvida do interessado, sobre o terreno em que a mesma se acha instalada pode ser apresentado o comprador ao dono da propriedade antes de fazer a compra. Sito à AV. RUI BARBOSA — junto ao n.º 861 de frente ao 870. A tratar na mesma. (79902)

COMPARTIMENTOS conjugados vendem-se dois no Mercado da MADALENA ns. 32 e 33, ponto de esquina, servindo para qualquer ramo. A tratar nos mesmos. Das 6 às 12 horas. (79882)

FABRICA DE GUARANA' E GASOSAS — Vendem-se os utensilios de um produto analisado, pelo D. S. P. do Estado e no Rio. A tratar à RUA BIANOR DE OLIVEIRA 360 — das 3 às 6 da tarde — CAMPO GRANDE. (79940)

OTIMA OPORTUNIDADE — Vende-se um Bar, sito à RUA VELHA n.º 136, com moveis e utensilios, livre e desembaraçado. Preço Cr$ 35.000,00. A tratar na mesma rua n.º 220, Deposito de Bebidas. (79926)

OTIMA OPORTUNIDADE — Vende-se uma bem afreguesada casa de couros e aviamentos para sapateiros à RUA ANA XAVIER n.º 131. A tratar na mesma. O motivo da venda explicar-se-á ao interessado. Trata-se do melhor estabelecimento no ramo, do populoso bairro de CASA AMARELA. (79717)

PARECE INCRIVEL!... — Urgentissimo. Troca-se um ponto comercial, proprio, com apurado diario de Cr$ 1.000,00, utensilios e mercadorias; impostos, luz e agua em dia. Tudo isto por uma casa no suburbio, uma pensão ou casa de comodos. O proprietario volta mais Cr$ 5.000,00, porque é motivo de doença e assunto urgente. Ver e tratar no mesmo, à RUA DO FOGO, em frente ao n.º 101. Aberto até meia-noite. (79838)

PONTO EXTRAORDINARIO — Traspassa-se grande armazem, com contrato, aluguel baratissimo, com telefone e 7 portas, em rua de grande movimento. Informações com Clovis, à RUA DAS CALÇADAS n.º 174 — Fone 6079. (79778)

PEQUENA INDUSTRIA LUCRATIVA — Vende-se por Cr$ ... 20.000,00. Sem débito, ótima freguezia a dinheiro, deixando livre Cr$ 4.000,00 mensais. Carta neste jornal a J. H. SILVA. (79616)

PONTO COMERCIAL — Passa-se um à RUA TOBIAS BARRETO, pertinho da rua Direita, com ou sem mercadoria. A tratar à RUA ESTREITA DO ROSARIO n.º 217, com Souza Guedes. (79775)

PONTO COMERCIAL — Transfere-se um contrato de um, sito à RUA DA CONCORDIA. Tratar com Werter, no BANCO DE CREDITO POPULAR, à RUA DA PALMA. (79857)

TIPOGRAFIA — Vende-se uma muito bem localizada. Tratar com Werter no BANCO DE CREDITO POPULAR, à RUA DA PALMA. (79857)

VENDE-SE um Bar no ALTO DO PASCOAL, bem instalado, com refrigerador, cofre, registradora, radiola, bom salão, com aluguel barato e localizado em zona livre. A tratar com o proprietario todas as noites — AGUA FRIA. (79831)

VENDE-SE um Caldo de Cana BAR BRAGUINHA — AV. CAXANGA' (Cordeiro). Motivo: viagem para o sul do país. NEGOCIO URGENTE. (79790)

SERRARIA — Vende-se em CASA AMARELA (AV. NORTE, 5903) com as seguintes maquinas: 2 serra de fita; desempenho; desengrosso; tupia e maquina de furar. A tratar na mesma. (79818)

EMPREGOS COMERCIAIS

AUXILIARES — Precisamos com urgencia dos seguintes: 1 taquigrafia Cr$ 4.000,00; uma correspondente Cr$ 1.200,00; um datilo-faturista-correntista, Cr$ ...... 1.500,00; uma faturista com bôa aparencia, Cr$ 1.300,00; um estaquista, Cr$ 1.000,00, um ótimo vendedor, Cr$ 3.000,00; um auxiliar com conhecimentos gerais, Cr$ 1.500,00; um calculista, Cr$ .... 1.800,00; uma secretária com conhecimento de inglês Cr$ 2.800,00. Informações na ORGANIZACAO COELHO LTDA., à RUA DO IMPERADOR, 235 — terreo.

ATENÇAO — Precisa-se de uma moça honesta ativa desembaraçada, de bom aspecto, que tenha

(Conclue na 12.ª página)

Casas — Terrenos — Industrias — Empregos — Profissões — Ponto para negocios — Diversos

PEQUENOS ANÚNCIOS

Os anuncios nesta secção são cobrados ao preço de Cr$ 5,00 até 20 palavras Telef. da Gerencia. 6027

(Conclusão da 11.ª página)

bôa caligrafia e saiba bem as 4 (quatro) operações para serviço de escritorio. Dá-se preferencia a que queira aprender a dirigir automovel e residir aonde trabalha para maior facilidade do serviço. Preço Cr$ 500,00 mensais. A tratar : RUA SUCUPIRA n.º 635.

(79679)

COMISSIONISTA INTERIOR — Procura-se um, que já esteja trabalhando com outras firmas para venda de artigos de qualidade. Prefere-se elemento já radicado junto à freguezia. Escrever para SARMENTO Caixa Postal n.º 82 — RECIFE. (79863)

ENCONTRA-SE hospedada no Hotel São Cristovão, à RUA DO IMPERADOR n.º 521 — 1.º andar uma senhora chilena, jovem, com aptidões para dirigir hotel ou residencia de cavalheiro de fino trato.

EMPREGADOS — Precisam-se de rapazes e moças para trabalhar em loja de tecidos. Favor não se apresentar aqueles que não tenham pratica. AVENIDA NORTE 2338 — ENCRUZILHADA. Dá-se preferencia aqueles que residam nos bairros de Campo Grande Agua Fria e Beberibe.

(79872)

GERENTE — Para uma industria agricola, controlando todos negocios de um cidadão livre e proprietario aqui e no Rio precisa de uma moça que saiba ler, livre para viajar. Uma senhora para sitio tambem preciso e uma viuva dou para moradia gratuita em mucambo. Tratar na CHACARA DAS ROSAS, com o capitão Pessoa, à RUA DAS MOÇAS n.º 524 — ARRUDA.

LAVADEIRA — Precisa-se na LAVANDARIA LUZITANA, à RUA CAMBOA DO CARMO n.º 75.

(79538)

MOÇAS E RAPAZES — Precisa-se para serviço externo. Paga-se bôa comissão. Tratar com DELMIRO, à PRAÇA DA INDEPENCIA n.º 75 — 1.º andar — RECIFE. (79833)

PRECISAM-SE de 1 colarinheira 1 costureira, para camisas, pijamas, favor só se apresentar quem estiver em condições. A tratar na CAMISARIA CACIQUE, à RUA DA PALMA n.º 294 — 3.º andar.

(79865)

PRECISA-SE de costureira, na RUA DA CONCEIÇÃO n.º 123.

(79880)

PRECISA-SE de rapazes para trabalhar em miudezas, no Mercado de São José, 325 e 326.

(79827)

PRACISTA-MOTORISTA — A Fabrica de CRA'-COLA, tendo lançado novo produto de grande aceitação, está precisando de vendedores ideneos. Ordenado e comissões. Tratar na RUA DO ARAGÃO n.º 63.

PEDREIRO — Oferece seus serviços a quem interessar. Com longa pratica. Tratar à RUA ESTREITA DO ROSARIO, 227, com o sr. Severino Lima.

(79848)

SERRALHEIRO — Precisa-se de um rapaz com pratica de consertos de fechaduras e chaves. Colocação de futuro para quem quiser trabalhar. Favor não se apresentar quem não estiver em condições. Resposta a este jornal para A. B. C.

TORNEIRO — Precisa-se de um que seja serralheiro, trabalhos de bancada ou diga o que sabe para interessar a empresa, prefere-se com pratica em matrizes para prensas e um soldador-serralheiro. Casa das Chaves Carioca. Nelson Taveiros.

(79541)

TECNICOS DE CALDEIRAS — Precisa-se de dois que tenham experiencia comprovada na manutenção e conservação duma instalação de caldeiras a vapor e a oleo e capazes de dirigir o pessoal subalterno. Exigem-se referencias. Tratar com o sr. Ricardo ou à Maria Maranhão na AV. MARQUES DE OLINDA, 104 — 1.º andar (entrada pela rua Alvares Cabral). Fone 9381.

VENDEDOR — Precisa-se de um bom vendedor que conheça os ramos de perfumaria e estiva, para trabalhar no centro e suburbios. Paga-se ordenado e comissão. Tratar à RUA DA CONCORDIA, 686.

VENDEDORES — Para artigo muito conceituado e de facilima colocação necessitamos de bons vendedores. Damos amplas facilidades no sistema de vendas e pagamos ótimas comissões. Os interessados deverão dirigir-se a LOJAS CHRISTOPH à RUA NOVA n.º 310 — diariamente — das 8 ás 9 horas. (79806)

EMPREGOS DOMESTICOS

COZINHEIRA — Precisa-se de uma que queira ir para BOA-VIAGEM e entenda do serviço. Casa de quatro pessoas. Paga-se bem ordenado. A tratar na RUA DO BOM JESUS n.º 227 — 3.º andar — sala 10.

(79491)

COZINHEIRA — Precisa-se de uma, à AVENIDA BEIRA-MAR n.º 1682 — 2.º Jardim — BOA-VIAGEM. Paga-se bem.

(79784)

COZINHEIRA — Precisa-se que cozinhe bem. Casa de 3 pessoas. Bom ordenado. Tratar pela manhã, à RUA CONDE DE IRAJA', 257 — TORRE.

(9766)

COZINHEIRA — Precisa-se de uma de forno e fogão, que seja competente e limpa. Paga-se Cr$ 300,00. Tratar à AV. CRUZ CABUGA' n.º 1838.

(79581)

COZINHEIRA — Precisa-se de uma bôa cozinheira para um casal. E' favor não se apresentar quem não estiver em condições. Paga-se bem. A tratar à RUA AMARAGI, 149 — SANTANA (entrar pelo oitão do Rádio Jornal do Comercio).

(79781)

COSINHEIRA E COPEIRA — Precisam-se na Praça da Bandeira n.º 74 MADALENA. Paga-se bem tratar no horario da tarde.

(79397)

EMPREGADA — Precisa-se de uma empregada para ajudar na cozinha e outros serviços. A tratar à RUA TABIRA n.º 69 — ESPINHEIRO (transversal à Avenida Montevideu).

(79902)

PRECISA-SE de uma cozinheira e uma ama de menino, à RUA BUENOS AIRES, 211 — ESPNHEIRO. Exigem-se referencias.

(79822)

PRECISAM-SE de 2 empregadas uma para arrumação e outra para ajudante de cozinha e pequena lavagem. Exige-se que seja sadia e seja sem compromisso. Ordenado minimo: Cr$ 150,00. A tratar à RUA SANTO ELIAS n.º 409 — ESPINHEIRO.

(79853)

AUTOMOVEIS

AUTOMOVEIS — Vendem-se ou trocam-se 1 carro FORD 1946, De Luxe, 1 carro FORD 1940, De Luxe, 1 carro FORD 1938, 1 carro OPEL Capitan 1939, preço Cr$ ... 15.000,00, 1 caminhão CHEVROLET 37, preço Cr$ 6.000,00. Tratar à RUA IMPERIAL n.º 1032 — Fone 6788.

AUTOMOVEIS — Vendem-se: STANDARD VANGUARD 1949 FRAZER DE LUXO 1948; AUSTIN A-40 1949; CITROEN 1947; Caminhonete FURGÃO (Morris Van) 1949; Caminhão CHEVROLET 1948 — CIA. VIEIRA DA CUNHA — RUA DA CONCORDIA 228-238

BUICK — Vende-se ou troca-se um, em bôas condições, ano 1939. Tratar com Luiz Matos, pelo fone 6337.

(79844)

CITROEN 49 — Vende-se um em perfeito estado de conservação todo equipado com radio, farois neblina, farol de estrada, pneus faixa branca, etc. A tratar com Zezinho no CAIS DO APOLO n.º 212 — das 2 ás 6 horas.

(79731)

CONSERTO MONTAGEM E ADAPTAÇÃO DE RADIOS PARA AUTOMOVEL — Transforme seu radio em um possante aparelho, de ondas curtas, com seis faixas ampliadas. BC 49 — 31 — 25 — 19 e 16 metros, ficando V S. apto a sintonizar qualquer estação do mundo em seu próprio automovel. Radios Letigimo modelo 1951. Entrega-se no mesmo dia. RIFF — TRAV. MARQUES DO HERVAL n.º 34 — 1.º andar — sala 3.

(79048)

DE SOTO 47 — Vende-se em perfeito estado de conservação e funcionamento. AVENIDA ROSA E SILVA, 708 — Fone: 28 436.

(79883)

FARGO — Vende-se ou troca-se em um carro pequeno uma caminhonete FARGO 1948, em bom estado de conservação. Ver e tratar à PRAÇA DO MERCADO n.º 52, com Leite.

(79860)

KAISER 51 — Vende-se um, em perfeito estado de conservação novo, de côr verde metálica hidromático, pneus faixa branca, com radio, tratar com o sr. Gilbrando Cunha, na LAMINAÇÃO E ARTEFATOS DE FERRO S/A., à RUA DA AURORA, 1481 a 1503, 1.º andar — Fone: 2027. No expediente da manhã.

(79635)

KAIZER 1950 — Vende-se em perfeito estado de conservação, rodagem branca, chapa particular, matriculado no corrente exercicio, negocio direto com o dono. RUA DA CONCORDIA, 617 — 1.º andar.

(79898)

LOTAÇAO CHEVROLET — Vende-se ou troca-se por carro, facilita-se o pagamento, maquina pintura, forro e rodagem novos. Garante-se o funcionamento. RUA TTE DORNELAS n.º 68 — VILA DOS SARGENTOS — BOA-VIAGEM.

(79725)

LOTAÇAO CHEVROLET 1951 — Vende-se uma matriculada na linha de CASA AMARELA, com 12 dias de uso. Tratar à RUA DO FUTURO n.º 398 — AFLITOS.

(79809)

NEGOCIO DE OCASIAO — Vendem-se três onibus CHEVROLET, em perfeito estado de conservação, da EMPRESA AUTO VIAÇÃO SOARES, sendo dois na linha de TEGIPIO' e outro na linha de SANCHO. Motivo da venda é o proprietario residir e comerciar noutro Estado. A tratar com Alfredo Maciel, à RUA DA CONCORDIA, 321 — RECIFE.

(79807)

OPEL SUPER-SIX 1938, 4 portas, em ótimo estado de conservação. Preço: Cr$ 12.000,00. Bom para lotação ou taxi. Tratar no EDIF. SAEL — sala 301 — RUA DA PALMA, 295 — 3.º andar.

(79829)

OPEL 1938 — Vende-se um automovel marca OPEL Kadet 1938, quatro portas, em bom estado de conservação. Otimo para taxis. Preço Cr$ 30.000,00. Ver e tratar à RUA DIREITA, 60, ou pelo telefone 7300, das 2 ás 6 da tarde.

(79770)

STANDARD 14 — Vende-se um, queimando oleo 30, a tratar com Vieira. à AVENIDA MARQUES DE OLINDA n.º 133.

(79754)

TAXIMETRO FRANCES — Vende-se um, em perfeito estado na RUA DO GIRIQUITI, 29.

TAXIMETRO Capelinha, novo, na caixa. Cr$ 2.600,00, por ter desistido de instalar num carro — das 12 ás 14 e das 18 ás 19 horas, à AV. SANTOS DUMONT 99 — AFLITOS.

VENDEM-SE — 2 caminhões STUDEBAKER, com 10 rodas, usados porém em ótimas condições de funcionamento. Tratar Sr. Pollok. TRAV. DO GUSMAO n.º 91 (freguezia de S. JOSE').

(79862)

VENDE-SE por Cr$ 11.000,00 um FORD 35, 85 HP, freio a óleo, 50% à vista e o saldo em 5 meses. Fone 6604.

(79876)

VENDE-SE — Caminhão CHEVROLET 46 (Cara branca) em perfeito estado de conservação, a tratar RUA CARLOS GOMES junto ao n.º 921, PRADO.

VENDE-SE um "KAISER" 1950 motor novo, em bom estado de conservação. RUA DA PRAIA DE SANTA RITA n.º 284.

(79681)

VAUXHALL 1950 — Vende-se de 4 cilindros côr azul e 1 de 6 cilindros, côr preta etc. Tratar à AV. CRUZ CABUGA' n.º 293 com FRED MAIA, ou pelo fone 9715.

VENDE-SE OU TROCA-SE, por gado, terreno, caminhonete ou casa, um automovel, marca KAISER, com radio, taximetro e matriculado na praça Santo Antonio. A tratar com José Euzebio, à RUA DA SAUDADE n.º 270-A.

(78938)

VENDE-SE uma motocicleta com 4 meses de uso, 125 c. c., pneus novos. Preço de ocasião, à RUA DO BRUM n.º 492.

VENDE-SE barato um AUSTIN A-40 com taximetro. Tratar com José Gomes, à RUA DAS NINFAS n.º 235. O motivo da venda explicar-se-á ao interessado.

(79843)

VENDE-SE um HILLMAN, semi-novo, preço de ocasião. Ver e tratar à RUA S. SALVADOR, 32 — ESPINHEIRO.

(79893)

MOVEIS NOVOS E USADOS

ATENÇÃO — Cr$ 2.000,00 (dois mil cruzeiros) — Dormitorio conjugal, cama de casal, guarda-roupa, penteadeira, puff, banca de cabeceira e camiseiro. Outro fino dormitorio com um radio marca Crosley. Tudo por Cr$ ... 5.000,00 (cinco mil cruzeiros). A tratar com urgencia à RUA LARGA DO ROSARIO n.º 252. Motivo da venda é viagem.

BUREAU — Vende-se um grande. Fabricação do Parana. Fino acabamento. Preço para desocupar lugar. Ver e tratar à RUA DAS FLORES n.º 47 — Loja.

CR$ 495,00 um guarda-roupa, madeira de lei Cr$ 95,00 cadeira CIMO, de Cr$ 2.650,00 uma sala de jantar com 9 peças Cr$ 1.700,00 um dormitorio ALIADA. Peça uma tabela de preços Moveis novos — Preço FIXO e à VISTA MOVELARIA ALIADA — Livramento 25 — RECIFE.

(73434)

CURSO MILITAR — Admissão a todas as Escolas Militares do país (Exercito Marinha Aeronautica) Diretor — Cel Hollanda RIACHUELO Vila SANTO ANTONIO.

(79757)

FOGÃO DAKO — Semi-novo chapa polida vende-se na RUA 2 n.º 229 — JARDIM S. PAULO.

FOGÃO "GASLAR" — Vende-se um, em perfeito estado de conservação e funcionamento. A tratar na RUA AFONSO CELSO 88.

(79871)

MOVEIS — Familia que se retira vende urgente uma sala de jantar, modesta, comprada nova e tendo apenas 5 meses de uso. Tratar: RUA DO SETUBAL n.º 692 — BOA-VIAGEM.

MOVEIS, AUTOMOVEL, BICLETAS — Por motivo de viagem, estão à venda, na RUA JOÃO COIMBRA n.º 117, imediações do Mercado da Madalena, finissimos moveis do Paraná, em estilo e do afamado fabricante Malda (sala de jantar e quarto), grupos estofados e de vime, duas bicicletas e um automovel Standard Vanguard, ano 1948, este, com parte à vista e o restante em prestações mensais.

(79785)

MOVEIS — Compram-se casas completas, maquinas de costura, louças, cofres, antiguidades e tudo mais de casa de familia ou escritorio, procure o sr. Clovis, à RUA DAS CALÇADAS n.º 174 — Fone 6079.

(79772)

PESSOA que viaja vende dormitorio de solteiro, em perfeito estado de conservação. Ver à RUA VISCONDESSA DO LIVRAMENTO, 186 — DERBY. Fone 7444.

(79779)

REPUTE BEM SEUS OBJETOS — NA RUA DA CONCEIÇÃO nº 78, com o sr. Azevedo. V. S. conseguirá os melhores preços para tudo que represente valor: cristais, metais, louças, vidros, moveis, radios, refrigeradores, objetos de antiguidade e raridades. RUA DA CONCEIÇÃO n.º 78 com o sr. Azevedo, ou pelo fone 4-0-9-0.

REFRIGERADOR Electro-Lux, a querosene, vende-se novo. A tratar na RUA AFONSO CELSO, 155 — TAMARINEIRA.

(79894)

VENDE-SE um refrigerador comercial, de 28 pés cubicos marca FRIGIDAIRE, semi-novo. A tratar à RUA JOSE' DE HOLANDA n.º 285 — TORRE.

VENDEM-SE: 1 Radio PHILCO; 1 mesa de jantar; 6 cadeiras; 1 jarro de vime com centro; 1 cristaleira; 1 petisqueiro; 1 fogão; 1 guarda-roupa. RUA DA MATRIZ n.º 78.

(79797)

ESCOLAS E CURSOS

CURSOS DANTAS BARRETO — Admissão em turmas limitadas. Comercial prático. Artigo 91 — Vestibulares de Direito e Filosofia. Rua Conde de Boa Vista 100.

(79406)

CURSO DE INGLES — Tradução — Versão — Correspondência Comercial — Gramática — Literatura e Conversação. PROF. JOSE' MARROCOS FILGUEIRAS. EDIF. TRIANON — sala 816 — 6.º andar.

(9785)

CURSO MILITAR — Admissão a todas as Escolas Militares do país (Exercito, Marinha, Aeronautica). Diretor — Cel. Hollanda, RIACHUELO, VILA SANTO ANTONIO.

(79757)

MADAME DINA, com recente curso de especialização no Sul do País aceita alunas para o curso de cabeleireiro, manicure e pedicure. Preço módico. RUA SETE DE SETEMBRO n.º 144.

O MELHOR PASSAPORTE PARA OS BONS EMPREGOS E' UM DIPLOMA DA ESCOLA REMINGTON — Faça imediatamente sua inscrição, em nossas aulas de: DATILOGRAFIA — TAQUIGRAFIA e CORRESPONDENCIA COMERCIAL — CRITERIO — EFICIENCIA — CORTEZIA — ESCOLA REMINGTON — RUA NOVA, 259 — 1.º andar — RECIFE. Diretora CHRYSOLITHA BITTENCOURT.

PIANOS

PIANOS — Auto-Pianos, Serafinas etc., conserto em geral, automatico, material inovação de técnica moderna, pelo sistema Leanch-Tam, pelo já credenciado profissional Natanael Pessoa, à RUA VIDAL DE NEGREIROS n.º 294 (antigo Pateo do Terço). — fone 6950.

(76055)

PIANO — Vende-se um piano do afamado fabricante Pleyel por apenas Cr$ 3.000,00: Ver e tratar a qualquer hora à RUA JOAO COIMBRA 28 (atraz do MERCADO DA MADALENA) negocio urgente.

VENDE-SE — Piano alemão marca KAPS, com cordas cruzadas, em perfeito estado de conservação e um par de estatuas de porcelana francesa, de 40 centimetros de altura. Ver a qualquer hora, à RUA DINIZ BARRETO, 78 — PRADO — Terminal.

(79813

DIVERSOS

AVISO — APOLICES EXTRAVIADAS — Manoel José de Souza Lima, possuidor das apolices da Divida Publica Estadual sob ns. 5.304 a 5.327, ns. 5.454 a 5.529, ns. 15.914 a 15.918, ns. 16.024 a 16.049, ns. 6.740 a 6.741 e 9.700, ao portador, juros de 7% ao ano, do valor de Cr$ 1.000,00 cada uma, emitidas de acordo com o decreto n. 502, de 14 de junho de 1940, declara pelo presente que tendo sido extraviados os mencionados titulos vai requerer segundas vias dos mesmos, de acordo com a legislação vigente.

A S. Judas Tadeu

Agradeço uma grande graça alcançada.

NATALIA A. FONSECA

A COZINHA REGIONAL — Nova cozinha com temperos de casa de familia de responsabilidade. Alimentação especial, sadia, variada e que não ataca o organismo. Reteições para domicilios e escritorios. Entregam-se em marmitas térmicas à hora desejada. RUA AUGUSTA n.º 405 — Fone 7515 — bairro de S. JOSE' — RECIFE — PERNAMBUCO.

(79858)

ACORDEONS — Vendem-se acordeons de 80 e 120 baixos completamente novos. A tratar com Pedro Renda Filho. AVENIDA ROSA E SILVA n.º 215 — Fone 3568.

ALAMBIQUE — Vende-se uma distilação completa para aguardente, composta de alambique de 60 canadas, resfriador de madeira 6 cubas e 3 depositos de aguardente. Tratar à RUA DA ASSEMBLEIA n.º 67 — 2.º andar — sala 22 — EDIF. SÃO GABRIEL.

(79834)

A São Judas Tadeu agradeço uma graça alcançada. A. Barreto.

(79847)

CAUTELA PERDIDA — Perdeu-se a cautela n.º 64.955, da Secção de Penhores da Caixa Economica Federal de Pernambuco (Matriz), pelo que vai ser fornecida uma 2.ª via da referida cautela, ficando a 1.ª sem nenhum valor.

Recife, em 31 de 3 de 1952.

(79955)

COQUEIROS — Chegaram as chuvas, vamos plantar coqueiros, que é o melhor negocio da época, adquirindo mudas selecionadas das variedades gigantes, vermelho e caboclo. Preço de cada muda Cr$ 5,00. A tratar com Braulio da Rocha Cavalcanti — Edificio do Antigo Aeroporto da Condor no CAIS DE SANTA RITA.

COCO ANAO NYOR GARDENG — Tipo Gigante, produção até 40 nozes, será grave erro cultivar outras variedades. Temo enxertos de sapotas, abacateiros jambos amarelos e outras variedades, mangueiras Itamaracá, cajú anão, sabará e outras, na CHACARA DAS ROSAS à RUA DAS MOÇAS n.º 524, com A. Pessoa de Sá & irmãos, no ARRUDA.

COSTURA-SE PARA SENHORAS E CRIANÇAS AVENIDA OLIVEIRA LIMA n.º 813 — BOA VISTA.

(9760)

DEMARCAÇÃO DE TERRAS — Loteamento projeto, locação pequenas e grandes áreas. Trabalho garantido. Preço modico. Tratar: com Carlos no EDIF. SEGURADORA — sala 803.

DOCUMENTOS PERDIDOS — Pede-se a quem encontrou um documentos pertencentes ao SR. JOSE' JOAQUIM DE ALBUQUERQUE, entregá-los à Estrada dos Remedios (Travessa dos 7 Mocambos), 100, que será gratificado.

(79884)

DONAS DE CASA — Exijam ANIL IDEAL.

(8949)

EQUIPAMENTOS DESPORTIVOS EM GERAL — A maior casa do ramo no norte do Brasil. CASA DO ATLETA — RUA DA IMPERATRIZ, 208 — RECIFE.

OLHEADO A OURO — Confia seu relógio aos serviços de GAINES & RIFF, à RUA DA PALMA n.º 167 — 3.º andar — sala 307 — EDIF. OURO BRANCO — RECIFE, que o fará FOLHEADO A OURO, fornecendo CERTIFICADO DA GARANTIA por 2 anos, vejo como o seu relogio velho ficará novo.

GRAVADOR DE FITA "SOUND MIRROR" — Vende-se um, de marca citada em perfeito estado. Tratar na DROGARIA FERNANDES, à RUA NOVA, 356.

IMPORTANTE! BELMIRO ex-alfaiate da CASA LONDRES agora na PRAÇA DA INDEPENDENCIA, 75 — 1.º andar. Atende em domicilio. Compre ou mande confeccionar a sua roupa sem sair de casa. Disque para 6887 e terá à sua disposição profissionais-técnicos, capaz de satisfazer ao mais requintado gosto. Preços das confecções:

Linho	Cr$ 200,00
Sêda	Cr$ 300,00
Tropical e Casimira	Cr$ 500,00

(79561)

LAVADEIRAS — Usem o melhor anil IDEAL.

(8949)

MAQUINA PARA ENROLAR TRANSFORMADORES — Vende-se uma marca PROGRESSO com motor eletrico de 1/4 H. P. Tratar à RUA AUGUSTA n.º 426 — SÃO JOSE'.

(79714)

MIMIOGRAFO — Semi-novo. Vende-se um, a tratar na LIVRARIA MOZART, com o sr. Pierre.

(79692)

MAQUINA — Vende-se uma SIGMA, de pé, semi-nova, 5 gavetas, preço muito módico. Negócio de urgencia, à RUA BOM SUCESSO n.º 240 — bairro de S. JOSE' — CABANGA.

(79905)

MAQUINA — Vende-se uma maquina litografica para impressão de papel e folha de flandres com todas as garantias. Tratar com Pedro Renda, na RUA PADRE MUNIZ n.º 127 — Telefones 6025 e 6977.

OFICINA SANTO AMARO — RUA S. MIGUEL, 1466 — AFOGADOS. Especialista em serviço de baterias, pintura Duco, solda a oxigenio, serviço de eletricidade, desamassamento, perfeito serviço de capoteiro e serviço mecanico em geral. Atende-se a qualquer hora do dia ou da noite. Responsavel: AMARO SOARES DA SILVA.

(79349)

PARA ter roupa branca A NILIDEAL.

(8949)

PEIXE DE VIVEIRO — Vende-se a pescaria de um grande viveiro em Areias a tratar com Antonio Ferreira, à RUA PASSO SANTA CRUZ — GIQUIA'.

(9771)

SEMENTES DE HORTALIÇAS — De germinação garantida, produtos veterinarios do Laboratorio AIM e de outros laboratorios, adubos, etc., vendem-se na CASA AGRO-PECUARIA.

SERVIÇO DE RASPAGEM E ENCERAMENTO DE TACOS EM GERAL A MAQUINA — DISPONTO DE MATERIAL DE PRIMEIRA ORDEM — JOSE' SEBASTIÃO BARBOSA, informações na CASA SANTA RITA — RUA DA PRAIA, 45 — Fone 7080 — RECIFE. Zelo e perfeição no trabalho.

(79878)

TUDO PARA FUTEBOL — Grande remessa de materiais para a temporada de 1952, recebeu a CASA DO ATLETA, a maior casa do ramo: RUA DA IMPERATRIZ, 208 — RECIFE.

VENDE-SE TUDO PARA ESPORTES a preços iguais ao RIO e S. PAULO. Notavel sortimento de materiais para a época dos esportes. CASA DO ATLETA — IMPERATRIZ, 208 — RECIFE — Fone 4012.

VENDE-SE um ótimo clarinete em perfeito estado, a tratar à RUA DAS AGUAS VERDES, 284 — 1.º andar.

(79932)

SEGUROS CONTRA ACIDENTES

DIARIO DE PERNAMBUCO

Em virtude do CONTRATO celebrado entre esta Empresa e a «COMPANHIA DE SEGUROS PHOENIX PERNAMBUCANA» todos os assinantes e leitores do DIARIO DE PERNAMBUCO poderão se beneficiar com as vantagens de um certificado de seguro contra acidentes pessoais.

Aqueles que tomarem uma assinatura anual do DIARIO DE PERNAMBUCO, será fornecido, no ato do pagamento um certificado expedido pela Companhia Seguradora, o qual dará direito ao beneficiário ou beneficiários indicados pelo assinante de receber da «COMPANHIA DE SEGUROS PHOENIX PERNAMBUCANA» Cr$ 10.000,00 em caso de morte e Cr$ 10.000,00 em caso de invalidez permanente causadas por acidente profissional ou privado, de acôrd com as condições da apolice em nosso poder e a inteira disposição dos interessados.

BENEFICIO AOS LEITORES AVULSOS

Também àqueles que não sendo assinantes do DIARIO DE PERNAMBUCO o lerem habitualmente serão concedidos beneficios semelhantes.

Assim é que 150 recortes do presente anuncio darão direito a um certificado de seguro contra acidentes mediante o qual o beneficiário ou beneficiários, indicados pelo apresentante receberá ou receberão da «COMPANHIA DE SEGUROS PHOENIX PERNAMBUCANA» Cr$ 5.000,00 em caso de morte e Cr$ 5.000,00 em caso de invalidez nas mesmas condições referidas no item anterior.

Atentem os ASSINANTES e os LEITORES do DIARIO DE PERNAMBUCO nas vantagens que lhes são oferecidas pelo mais antigo orgão da América Latina em cooperação com a «COMPANHIA DE SEGUROS PHOENIX PERNAMBUCANA» a mais antiga emprêsa seguradora de todo o Nordeste do Brasil.

UMA VANTAGEM EXCEPCIONAL NÃO SÓ PARA OS ASSINANTES COMO TAMBEM PARA OS LEITORES DO «DIARIO DE PERNAMBUCO»

BANCO DO BRASIL S. A.

FISCALIZAÇÃO BANCARIA

AVISO N.º 6

CANCELAMENTO DAS "NOTAS DE PROVISÃO DE QUOTAS DE CAMBIO" EMITIDAS PELA FISCALIZAÇÃO BANCARIA

O BANCO DO BRASIL S. A., ORGÃO ESPECIAL DE FISCALIZAÇÃO BANCARIA, torna público, para os devidos fins que resolveu considerar canceladas todas as "Notas de Provisão de Quotas de Câmbio" emitidas por esta Fiscalização Bancária e ainda não utilizadas, total ou parcialmente, vencidas à data da publicação do presente Aviso.

2. Em consequência, todos os pedidos concernentes a importações que independam de licença previa deverão, doravante ser submetidos à Carteira de Exportação e Importação, à qual presentemente está afeta a solução do assunto.

Rio de Janeiro, 17 de março de 1952

(a) FERNANDO DRUMMOND CADAVAL
Diretor da Carteira de Câmbio do Banco do Brasil S/A.

(a) LUIZ PEDRO GOMES
Chefe da Fiscalização Bancária

(9786)

PROFESSOR EDUARDO WANDERLEY

Catedrático da Faculdade de Medicina da Universidade do Recife — Superintendente Médico do IAPI — Chefe da IIIa. Clinica de Cirurgia do Hospital do Centenario — Do Colégio Brasileiro de Cirurgiões — Fellow do International College of Surgeons — Da Associação Argentina de Cirurgia.

CIRURGIA GERAL

Consultório: Edificio IAPETC — Salas 601 - 604 - 605 — — 6.º — Diariamente das 16 às 19 horas, exceto aos Sábados — Hora marcada.

(7857)

SANATORIO SAO LUCAS S. A.

Assembléia Gera Ordinaria

2.ª CONVOCAÇÃO

Ficam convidados os senhores acionistas para a Assembléia Geral Ordinaria (2.ª convocação), que se realizará ás 10 horas do dia 8 do corrente, na sede social, à rua Faria Neves Sobrinho n. 232, nesta cidade, a fim de: a) aprovar o Relatorio da Diretoria, Balanço e Parecer do Conselho Fiscal, referentes ao exercicio findo em 31 de dezembro de 1951; b) tomar conhecimento da renuncia de um Diretor e eleger o seu substituto; c) eleger os membros do Conselho Fiscal e seus suplentes para o exercicio de 1952.

Olinda, 1.º de abril de 1952.

Dr. Aguinaldo de Araujo Lins
Diretor-Secretario

SANATORIO RECIFE
Direção: Drs. Arnaldo de Lascio e Jarbas Pernambucano
— Rua Padre Inglês n. 287 —
Serviço de Psicologia
FONE: 2072 — Recife
Doenças Nervosas e Mentais
Regimes — Repouso — Eletroterapia

Manteiga do Sul do Pais
Cr$ 45,00 por quilo a granel
OTIMA QUALIDADE
APROVEITEM
VENDE-SE NA
RUA DR. JOSE' MARIANO
274 — FONE 2650
RECIFE
(79854)

DIARIO DE PERNAMBUCO
PARA QUALQUER ASSUNTO DE PUBLICIDADE, DISQUE O TELEFONE 6027 E SERÁ PRONTAMENTE ATENDIDO.

TERRENO A LONGO PRAZO

SEM ENTRADA

Ocasião unica durante o mês de abril

No Prado — Prestação mensal a partir de Cr$	735,00
No Bongi — Prestação mensal a partir de Cr$	445,00
No Jiquiá — Prestação mensal a partir de Cr$	612,50
Em Casa-Forte - Prestação mensal a partir de Cr$	1.470,00

NA

IMOBILIARIA DO NORDESTE LTDA.
Edificio Seguradora, sala 223 — 2.º andar

PNEUMATICOS
DE TODAS AS MARCAS E TIPOS
BATERIAS
Firestone DISTRIBUIDORES EXCLUSIVOS
PEÇAS Nash
E ACCESSÓRIOS LEGÍTIMOS
Estoque completo de ferramentas para Hydramatic
Secção de vendas
Material para automoveis
PINTO, ALVES & CIA.
RUA DO APOLO 199 - RECIFE FONES 9025-9385
Org. Norte Brasileiro

AVISO

A firma A. MAURINO DE MORAIS, com 25 anos de pratica de ferramenta, avisa ao público em geral, que acaba de se instalar nesta cidade, à rua Vitoriano Palhares, segundo andar, n. 303, na Torre, estando apta para realizar qualquer serviço de CONSTRUÇÃO CIVIL, FORNOS, CHAMINÉS DE FABRICA OU DE USINA, aceitando qualquer serviço no interior, mantendo ainda uma filial na cidade de Goiana, à rua da Praia n. 300.

(79887)

CLUBE DE JOIAS E RELOGIOS DO REGULADOR DA MARINHA

Foram sorteados ontem os seguintes socios das cautelas n 90 — 87 — 06 — 61:

SERIE 194 — Viuva dr. Pedro Cahú — Edf. Sulacap.

SERIE 194 — Dr. J. B. Cavalcanti.

SERIE 194 — Dr. Domingos Gomes Teixeira — Rua José Osorio, 317.

SERIE 194 — José Salvador R. de Albuquerque — Rua da Praia, 85.

SERIE 195 — Sr. Décio Barbosa — Rua do Imperador, 493.

SERIE 195 — Sra. Isabel Lundgren Dillitzer — Rua do Comercio — Paulista.

SERIE 195 — Sra. Margarida Moreira Costa — Rua do Aragão, 7.

SERIE 195 — Sr. Damasio Bezerra — Jornal do Comercio.

SERIE 196 — Sra. Rosa Bembasat — Rua Feliciano Gomes, 316.

SERIE 196 — Dr. Herodoto Pinheiro Ramos — Edf. Duarte Coelho.

SERIE 196 — Sra. Celina Lambert Passos — Rua Riachuelo 56.

SERIE 196 — Hotelo Dias Bezerra — Rua Barão de São Borja, 75.

SERIE 197 — Dr. João Selva — Rua Carlos Gomes, 220.

SERIE 197 — Sr. Wilson Tenorio Pontes — Edf. Sael.

SERIE 197 — Sr. João Domingos de Araujo — Pernambuco Tramways.

SERIE 197 — Sr. Claudelino Fausto — Conservatorio de Musica.

SERIE 198 — Sra. Regina Dulce Amorim — Rua Vigario Tenorio, 43.

SERIE 198 — Sra. Iaeura Pereira — Usina José Rufino.

SERIE 198 — Sra. Maria Euda Araujo — Rua do Imperador, 452.

SERIE 198 — Sr. Nuno Monteiro — Rua do Imperador, 207.

SERIE 199 — Viuva dr. Pedro Cahú — Edf. Sulacap.

SERIE 199 — Sra. Dulce Silva — Rua Gervasio Pires, 1016.

SERIE 199 — Dr. Netario Braz — Rua Martins Junior, 59.

SERIE 199 — Sr. José Janser — Rua da Imperatriz, 176.

SERIE 200 — Sra. Maria de Lourdes Acioli — Rua Manoel Bezerra, 53.

SERIE 200 — Sra. Maria Cristina Rodrigues Durão — Rua Floriano Peixoto, 636.

SERIE 200 — Dr. Valdir Farias — Rua do Sossego, 445.

SERIE 200 — Sra. Judith Azoubel — Rua Men de Sá, 161.

SERIE 201 — Sr. Giácomo Imbeloni — Rua da Imperatriz, 35.

SERIE 201 — Sra. Maria Dolores Peres — Caes José Mariano, 475.

SERIE 201 — Sr. Renato Antunes — Caes José Mariano, 534.

SERIE 201 — Sra. Eutalia Rego Barros — Rua Osvaldo Cruz, 236.

SERIE 202 — Sr. Fernando Correia de Araujo — Rua Dr. Francisco Correia — São Lourenço.

SERIE 202 — Sra. Zefinha Porto — Rua do Hospicio, 313.

SERIE 202 — Sr. Claudio Dubeaux — Rua do Brum, 303.

SERIE 202 — Sr. Antonio da Silva Rego — Rua do Livramento, 37.

Os Proprietarios
Aquino, Araujo Comercio S/A.

VISTO:
Floduardo Caliope
Fiscal de Rendas

— Inscrevam-se na SERIE 203 a correr brevemente.

AYRES, SON S. A.

Representações e Conta Propria

Assembléia Geral Ordinaria

SEGUNDA CONVOCAÇÃO

Ficam convidados os Senhores Acionistas de AYRES, SON S. A. — REPRESENTAÇÕES E CONTA PROPRIA, para se reunirem, em segunda convocação, em Assembléia Geral Ordinaria, no dia sete (7) do corrente mês de abril, ás quinze (15) hora, na sede social, à rua Dona Maria Cesar, numeros 31 e 41, nesta cidade, afim de examinarem e deliberarem sobre o relatorio da Diretoria, balanço, conta de lucros e Perdas e parecer do Conselho Fiscal, relativos ao exercicio encerrado no dia trinta e um (31) de dezembro de mil novecentos e cincoenta e um (1951). Na mesma Assembléia proceder-se-á a eleição dos novos membros do Conselho Fiscal e respectivos suplentes para o exercicio de 1952.

Recife, 1 de abril de 1952.

J. W. Ayres
Diretor-Presidente

(9802)

Comercio - Economia - Finanças - Produção

REUNIU-SE O COMERCIO IMPORTADOR DE PERNAMBUCO

Os comerciantes importadores da praça reuniram-se ontem, pela manhã, na Associação Comercial, para apreciar o plano elaborado pela CEXIM e destinado a resolver o problema da distribuição de cotas de importação para fins de revenda.

Os trabalhos da reunião foram dirigidos pelo banqueiro Berenaldo Melo, presidente da A.C.P., que de inicio expôs o assunto a ser debatido, dando após a palavra aos comerciantes presentes.

Os pontos básicos do plano da Carteira de Exportação e Importação do Banco do Brasil foram discutidos e aprovados. São eles os seguintes:

I — só serão deferidas notas para os artigos do ramo de negocio efetivamente exercido pelo interessado; II — a qualidade de representante-exclusivo não dará, só por si, direito a cota; esse direito caberá, privativamente aos comerciantes habituais, que possuam instalações adequadas ao seu ramo de negocios; III — as notas serão fixadas em função do volume anual de vendas de cada firma, de mercadorias nacionais ou estrangeiras, provado por meio de certidão do imposto de vendas e consignações pago no ano anterior; IV — a cada parcela do total das vendas (Cr$ 100.000,00, p. ex.), corresponderá um ponto; V — os candidatos a cotas de importação preencherão, no inicio de cada ano, fichas com indicação da percentagem de seus pontos que pretenderiam ver atribuida a cada artigo de seu ramo; VI — artitrado pela Carteira, em relação a cada artigo, o montante a importar para fins de revenda, será o mesmo distribuido, sob forma de cotas semestrais, proporcionalmente aos pontos de cada concorrente; VII — com o fim de evitar exagerado predominio de algumas firmas na importação de determinado produto, a Carteira determinará limites percentuais, para as cotas individuais, facultando aos interessados redistribuidores, por outros materiais, os pontos não aproveitados.

A Associação Comercial oficiará á CEXIM, transmitindo os resultados da reunião.

AS COTAÇÕES DA PRAÇA

CAMARA SINDICAL

COTAÇÃO OFICIAL DE GENEROS NO DIA 27 DE MARÇO DE 1952

Açucar refinado 1ª (60 kg.)	195,00
Açucar usina 1ª (60 kg.)	200,00
Açucar cristal (60 kg.)	128,00
Açucar demerara (60 quilos)	142,00
Alcool 42º (litro)	1,60
Algodão Sertão (tipo 3 — 15 quilos	370,00
Algodão Sertão (tipo 4 — 15 quilos	380,00
Algodão Mata (tipo 5 — 15 quilos	245,00
Algodão Mata tipo 4 — 15 quilos	255,00
Bagas de Mamona (15 quilos)	50,00
Carroços de algodão — 15 quilos	25,00
Café em caroço (15 quilos)	250,00
Farinha de mandioca (saco de 50 quilos) 140,00 a	150,00
Feijão preto (saco de 60 quilos) 240,00 a	250,00
Feijão mulatinho (saco de 60 quilos) 300,00 a	310,00
Milho (saco de 60 quilos)	100,00

BOLSA DOS FUNDOS PUBLICOS

Apolices Federais:	
Uniformizadas 5 % vendedor	700,00
	730,00
Diversas Emissões 5 % vendedor	700,00
	730,00
Reajustamento do v/n Cr$ 1.000,00 comprador	71,00
Apolices Estaduais:	
Nominativas 7 %	720,00
Nominativas 5 %	450,00
Ao Portador 7 %	720,00
Ao Portador 5 %	450,00
Ações de Bancos:	
Banco Central v/n Cr$ 100,00	100,00
Banco Auxiliar do Comercio v/n Cr$ 200,00	380,00
Banco Comercio Industria v/n Cr$ 30,00	60,00
Banco Industrial v/n Cr$ 1.00,00	1.000,00
Banco Nacional de Pernambuco v/n Cr$ 500,00	600,00
Banco Mercantil v/n Cr$ 40,00	60,00
vendedor	73,00
Banco do Povo S.A. v/n Cr$ 200,00 Cr$	200,00
Banco Nacional do Norte v/n Cr$ 500,00 Cr$	700,00

AS COTAÇÕES DO RIO

CAMBIO

O mercado de cambio abriu em posição estavel e com as taxas inalteradas.

Para cobranças vencidas em geral, para remessas e cotas autorizadas, o Banco do Brasil declarou vender libras a vista a Cr$ 52,4160 e dolares a Cr$ 18,72. Aquele Banco declarou comprar letras de exportação a Cr$ 54,4640 sobre Londres e a Cr$ 18,38, sobre Nova Yorz.

Fechou inalterado.

O Banco do Brasil afixou as seguintes taxas para saques:

A' vista

	Cr$
Libra	52,4160
Peso uruguaio	6,6950
Peso argentino	1,3391
Franco francês	0,5525
Franco suiço	4,3310
Franco belga	0,3776
Escudo	0,6572
Coroa sueca	3,5531
Coroa dinamarquesa	2,7303
Coroa tcheca	0,3744
Peso boliviano	0,3126
Dolar	1,7096
Soles peruanos	1,20
Florim	4,9271

Aquele Banco, para compra de letras de exportação afixou as seguintes taxas:

A' vista

	Cr$
Libra	51,4641
Peso uruguaio	6,6504
Peso argentino	1,3119
Franco suiço	4,2200
Franco belga	0,3641
Escudo	0,6324
Coroa sueca	3,5591
Coroa dinamarquesa	2,6323
Coroa tcheca	0,3678
Peso boliviano	—
Dolar	18,70
Peseta	—
Soles peruanos	—
Florim	4,8376

OURO FINO

O Banco do Brasil comprou a grama de ouro fino na base de 1.000 por 1.000, em barra ou amoedado ao preço de Cr$ 28,8176.

CAFE'

O mercado de café disponivel funcionou, firme e com os preços em alta. O tipo 7 foi cotado ao preço de Cr$ 173,00 por 10 quilos na pedra e durante os trabalhos não houve vendas sobre o disponivel.

Fechou inalterado.

Cotações — 10 kg.	
Tipo 3	183,00
Tipo 4	180,20
Tipo 5	177,60
Tipo 6	175,40
Tipo 7	173,00
Tipo 8	169,00
PAUTA	
Estado de Minas:	
Café comum	17,10
Café fino	19,80
Estado do Rio:	
Café comum	17,80

AÇUCAR

O mercado de açucar funcionou em posição firme e com as cotações inalteradas.

Movimento estatistico

Entradas 30.000 sacos de Pernambuco, Saida 10.000. Existencia..... 62.812 sacos.

Cotações — 60 kg.

Branco cristal	213,10
Mascavo	170,00
Mascavinho	188,00
Cristal amarelo	192,10

ALGODÃO

O mercado de algodão em rama regulou fraco e com os preços inalterados.

Movimento estatistico

Entradas, nada. Saidas, 90. Existencia 17.913 fardos.

Cotações por 10 quilos

FIBRA LONGA:

Seridó:

Tipo 3	395,00 a 400,00
Tipo 5	385,00 a 390,00

FIBRA MEDIA:

Seridó:

Tipo 3	360,00 a 355,00
Tipo 5	310,00 a 315,00

CEARA':

Tipo 3	nominal
Tipo 5	300,00 a 310,00
Tipo 3	nominal
Tipo 5	300,00 a 310,00

FIBRA CURTA

Mista:

Tipo 3	235,00 a 2338,00
Tipo 5	nominal

BOLSA DE VALORES

Foram regulares as vendas realizadas na Bolsa, cujos trabalhos decorreram ativos.

Em condições sustentadas regularam as apolices da União e as de São Paulo, de renda e de sorteio. As da Municipalidade ficaram estaveis, com as obrigações de guerra e os outros titulos calmos.

Tudo fechou como se vê em seguida.

Vendas realizadas ontem — Apolices gerais — 50 D. Emis. pt. — 725; 158 idem — 738; 110 idem — 730; 27 idem emprestimos antigos — 670; 29 idem — 680; 23 idem — 690; 39 Reajustamento — 770.

Obrigações — 84 T. Nacional 1932 — 1.035; 16 Guerra Cr$ 100 — 76; 2 idem Cr$ 200 — 152; 3 idem, Cr$ 500 — 380; 15 idem Cr$ 1000 — 774; 42 idem — 778,00.

Estaduais — Apls. — 400 Minas, 7 % pt. 597; 108 Minas 1177 — 645; 157 Minas 1934 — primeira serie — 155; 10 idem — 156; 125 idem, segunda serie — 137; 150 idem, terceira serie — 132; 13 Pernambuco — 49; 15 S. Paulo, Uniformizadas — 885,00.

Municipais dos Estados — 100 B. Horizonte — 7 % — 600; 3 Campos, 8 % — 840.

Bancos — Ações — 80 Brasil Cr$ 200 — 605.

Companhias — 30 Cocoavado — Cia. de Seguros de vida, Cr$ 1000 — 1.000; 300 idem C|50 % — 500; 51 Seguros Liberdade Cr$ 500 — 800; 200 N. America, Nom. Cr$ 200 — 480; 270 Panair do Brasil Cr$ 200 — 85; 500 Butiá, Cr$ 100 — 36,50; 1.500 idem — 37; 140 Brahma Ord. Cr$ 200 — 890; 56 D. Santos pt. Cr$ 300 — 188; 50 Ferro Brasileiro Cr$ 200 — 330; 70 F. e L. de Minas Gerais Cr$ 200 pt. — 182; 50 Mesbla Cr$ 200, S|Direito — 270; 126 Sul Mineira de Eletricidade. Ord. Cr$ 200 — 150; 200 Ultragas — Pref. Cr$ 200 — 162,00.

Debentures — 86 Banco Lar Brasileiro Cr$ 200, 5 % — 200; 300 Cia. Docas de Santos, Cr$ 200, 7 % — 168,00.

Divida Externa — £ 4.300 — Emp. Federal de 1903 — P|A-P|$100 — 5.250.

Alvarás — Divida Publica — 100 Aps. Minas 7 % — pt. — 393,00

IMPUREZAS DO SANGUE

Os rins devem funcionar bem para eliminá-las

Quando os rins não funcionam normalmente, as toxinas se acumulam no sangue e provocam uma série de distúrbios: articulações inchadas, dores agudas nas pernas, nos braços e nas costas, nervosismo, tonteiras, tornozelos inchados, olhos empapuçados, falta de energia e perda de apetite. Com as primeiras doses de Pílulas Foster as toxinas vão sendo eliminadas e a saúde vai voltando. Em pouco tempo V. estará outra vez bem disposto para as suas atividades habituais. Comece hoje mesmo a tomar as Pílulas Foster — de ação balsâmica e diurética.

Pilulas **Foster**

INDUSTRIAS REUNIDAS LUNA FREIRE S. A.

Assembléia Geral Ordinaria

EDITAL

Convocam-se pelo presente, a todos os acionistas de Industrias Reunidas Luna Freire S. A. para comparecerem á sede social á Rua de São Miguel n. 364, sobrado, freguesia dos Afogados, nesta capital, ás 14 horas do dia 9 do mês de abril proximo entrante afim de, reunidos em assembléia geral ordinaria ouvirem as leituras do Relatorio da Diretoria e do parecer do Conselho Fiscal; discutirem e deliberarem sobre o balanço geral e contas, tudo referente ao exercicio social encerrado em 31 de dezembro ultimo, elegerem os novos membros do Conselho Fiscal e seus suplentes para o periodo de 1952|1953 e tratarem de outros assuntos de interesse da sociedade, acaso sugeridos pelos presentes.

Recife, 28 de março de 1952.

Ind. Reunidas Luna Freire S. A.
Otavio de Luna Freire
Diretor-Presidente
Fernando de Barros Monteiro
Diretor-Secretario

(9791)

COMPANHIA INDUSTRIAL PERNAMBUCANA

Assembléia Geral Ordinaria

2.ª CONVOCAÇÃO

Não tendo se realizado á falta de numero legal a Assembléia Geral Ordinaria convocada para o dia de hoje, ficam novamente convidados os srs. Acionistas a se reunirem ás treze (13) horas do dia 15 de abril proximo vindouro, no escritorio desta Companhia, em Camaragibe, municipio de São Lourenço da Mata, afim de deliberarem, entre outros assuntos de interesse social, sobre o Relatorio da Diretoria, Balanço Geral e Parecer do Conselho Fiscal, bem como a procederem á eleição do Conselho Fiscal e respectivos suplentes, tudo referente ao exercicio findo em 31 de dezembro p. passado.

Camaragibe, 31 de março de 1952.

A DIRETORIA

(9798)

DELEGACIA DO TRABALHO MARITIMO

EDITAL

Pelo presente edital, fica notificado o Sr. ANTONIO JOAQUIM ALVES, ex-associado do Sindicato dos Estivadores do Recife, a apresentar defesa escrita, dentro do prazo de 3 dias, a contar desta publicação, referente a um inquerito a que o mesmo está respondendo nesta Delegacia do Trabalho Martimo em Pernambuco.

Expirado o prazo acima, correrá o processo á revelia.

Recife, 2 de abril de 1952.

Raymundo da Costa Figueira
Cap. de Mar e Guerra —
Delegado do Trabalho Maritimo

(9803)

POSTA RESTANTE DO "DIARIO DE PERNAMBUCO"

Na Posta Restante deste jornal há cartas para as seguintes pessoas:

A — Antonio V. Torres, Alice T. d'Almeida, A. B. C.

C — Dr. Celso Mariz, Caixa Postal 1123, Chefe de oficina, Contabilista, Competente.

E — Edmundo G. de Mendonça.

F — Dr. Francisco Julião.

G — Guiomar Lacerda.

I — —Industria.

J — J. H. Silva.

L — L. A. Albuquerque, Laboratorio Farmaceutico de São Paulo.

M — Medeiros e Filho.

N — Nortesaleraman, N. 588.

O — Oportunidade para Gerente de Bar.

S — Soc. Brasileira de Maquinas e Motores Ltda.

T — Tela.

— Telegrama para o sr. Luiz Carlos.

— Documentos dos srs. João Herceral, José Rodrigues dos Santos, Francisco Luiz de Azevedo, José Alcidesio de Azevedo, Clovis Fortunato de Lima, Miguel Clementino da Silva, Jose Fernandes Pinheiro, Celio Meira, Pedro José de Castro, Aluizio Bernardo Muniz, Geraldo Lima Araujo e Geraldo Vicente da Silva; um certificado de casamento de Genesio Amaral de Araujo e Lourdes Cordeiro de Souza; um certificado de nascimento de Raul dos Santos Lima; varias receitas medicas pertencentes ao sr. Nicodemos Gomes de Melo; uma carteira do sr. Diogenes Cavalcanti de Morais; um chaveiro com seis chaves.

DR. SIMÃO FOIGEL
(Especialista do H. Pedro II)
DOENÇAS DA PELE e SIFILIS
R. Nova, 362 - 2.º — Fone 6857

MISERIA E FOME EM ASSARE', NO CEARA'

A população foge para Mato-Grosso — Homens morrem nas ruas de fome — Não haverá safra no ano que vem - Espetaculo contristador

FORTALEZA, 31 (Meridional) — Assaré, no sertão cearense, vive momentos amargos e de aflição, malgrado todas as informações correntes sobre as proximas chuvas e inverno, que têm sido divulgadas ultimamente. Quem chega ao municipio, em qualquer dos seus pontos, percebe imediatamente a gravidade da situação, que é de sêca, legitimamente de sêca, com as culturas arrazadas, o povo faminto, as reservas animais diminuindo, numa progressão assustadora.

Contra todas as adversidades, o sertanejo de Assaré tem reagido, lutando pela sovrevivencia, só deixando o solo, em ultima instancia.

Mas, o êxodo se afirma cada vez mais, e as reservas humanas vão desaparecendo, fazendo prever para futuro próximo, uma situação caotica, quando se precisa de homens para restabelecimento das culturas da produção agro-pecuaria.

Até agora, por três vezes, os agricultores procuraram lutar contra o meio adverso. Plantaram, mas a inclemencia do tempo liquidou as plantações em germinação. O tempo bom por três vezes cessou, as chuvas só foram e a sêca voltou. A lagarta invadiu as culturas vicejantes e devastou o que sobrara da inclemencia.

Não há esperança de safra para o próximo ano, em qualquer parte do municipio de Assaré. Sua população foge para Mato Grosso. Caminhoes cheios de gente, nas estradas empoeiradas se vão a caminho da ultima esperança, depois de falidas todas as tentativas no sertão cearense. As ruas da cidade estão cheias de desocupados. Os fazendeiros não dão trabalho em suas terras, mesmo porque elas nada poderão produzir. São esmoleres que caminham pelas ruas pedindo um pouco de generos alimenticios, chegando a miséria a tal ponto que ainda há dias um homem morreu em plena rua, de fome. A morte ronda as crianças faminta.

O que há em Assaré é sêca, sêca brava, como nos piores tempos.

INSTITUTO DOMINGOS SÁVIO

JARDIM DA INFANCIA para crianças de 3 e 4 anos
Cursos para crianças surdas-mudas e deficientes da linguagem

MATRICULAS ABERTAS de 1 a 15 de março, das 10 ás 11,30 e das 15 ás 17 horas.

Rua Nossa Senhora da Gloria, 247 — Campo Grande

(9794)

COMPANHIA AGRO FABRIL MERCANTIL

Fabrica da Pedra

Assembléia Geral Ordinaria

1.ª CONVOCAÇÃO

Ficam convidados os senhores acionistas a se reunirem em assembléia geral ordinaria, que se realizará no dia 15 (quinze) de abril corrente, ás 14 (quatorze) horas, na sede desta Companhia, á travessa da Assembléia n. 71 1.º andar, nesta cidade, para leitura, discussão e aprovação do Relatorio, Balanço Geral, Contas e Demonstração de Lucros e Perdas; Parecer do Conselho Fiscal, tudo referente ao exercicio encerrado em 31 de dezembro de 1951; e outrossim, proceder a eleição do Conselho Fiscal e Suplentes para o ano de 1952, fixando-lhes os honorarios. Na forma dos estatutos sociais, somente poderão votar os acionistas portadores de ações nominativas inscritos quinze (15) dias antes da data da Assembléia e os de ações ao portador que cinco (5) dias antes, tambem da data da mesma Assembléia as depositarem no escritorio desta Companhia ou Bancos.

Recife, 2 de abril de 1952.

A DIRETORIA

(9805)

FUNEBRES

Pe. Felix Barreto

4.º ANIVERSARIO

A administração e os corpos docente e discente do Colegio Padre Felix promoverão no proximo dia 4 do corrente, sexta-feira, ás 7 horas, na capela do Colegio, missas pelo repouso eterno do seu patrono PE. FELIX BARREAO.

(79542)

PADRE FELIX BARRETO

4.º ANIVERSARIO

As irmãs, cunhadas e sobrinhos, convidam os parentes e amigos, para assistirem ás missas que mandam celebrar sexta-feira 4 de abril, ás 8 horas, na Basilica do Carmo, pelo descanso eterno do seu sempre lembrado — PADRE FELIX BARRETO.

Agradecem a todos que comparecerem a este ato de fé cristã.

(79868)

HOJE — PARQUE

1,30 - 3,30 - 5,30 - 7,30 - 9,30

Um filme que é todo coração... todo amor!

A Universal apresenta:

ARTHUR KENNEDY e PEGGY DOW em

SÓ RESTA a LEMBRANÇA

2.ª feira — Charles BOYER, em

O PODER da FÉ

MODERNO — BOA VISTA

1,30 - 3,30 - 5,30 - 7,30 - 9,30 — 2,30 - 6,30 - 8,30

Uma história bizarra e irresistivel no mais suntuoso dos cenarios!

A Universal apresenta:

MARIA MONTEZ
TURHAN BEY
e JON HALL em

A RAINHA DO NILO

Em TECNICOLOR

2.ª feira — LORETTA YOUNG em

CALUNIA — Drama da Metro

HOJE — no — ART-PALÁCIO

13,30 - 15,30 - 17,30 - 19,30 - 21,30 horas

Que aconteceria se os mortos voltassem?

Sônia COELHO
Rubens QUEIROZ
— em

ALAMEDA DA SAUDADE, 113

Grande produção brasileira
Distribuição da «RIO-MAR»
Produção de CARLOS ORTIZ

SEGUNDA-FEIRA —

"O PRINCIPE PIRATA"

Maravilhosa produção da ART-FILMS

HOJE — no — T.RIANON

13,30 - 15,30 - 17,30 - 19,30 - 21,30 horas

O vingador invisivel, na sua incontrolavel ânsia de matar, abalou os nervos de homens afeitos ás lutas e aos perigos!

Charlton HESTON
Lizabeth SCOTT
Viveca LINDFORS
— em —

"CIDADE NEGRA"

Emocionante produção da PARAMOUNT — Imp. 14 anos
Direção de WILLIAM DIETERLE

SEGUNDA-FEIRA — "FABIOLA"

Emocionante produção da ART-FILMS

DOMINGO — AS 10 HORAS — «ALMAS EM FURIA»

COMPANHIA NACIONAL DE NAVEGAÇÃO COSTEIRA
— Patrimonio Nacional —
VAPORES PARA O NORTE

ARATAIA (Cargueiro) — Esperado no dia 9, sairá para: Cabedelo, Natal, Macáu e Areia Branca.

VAPORES PARA O SUL

ITAPUCA (Cargueiro) — No porto, sairá para: Rio, Itajaí, Florianopolis e Imbituba.
ITAPE' (Passageiro) — No porto, sairá para: Maceió, Salvador, Rio, Santos, Rio Grande e Porto Alegre.
ARARIBA' (Cargueiro) — No porto, sairá para: Rio de Janeiro.
ITAHITE' (Passageiro) — Esperado no dia 4, sairá para: Maceió, Salvador, Rio e Santos.

Informações com o agente:
EDWALDO B. NEVES BAPTISTA
Avenida Alfredo Lisboa - Edif. COSTEIRA - Telefone 9214
Secção de Fretes

MALA REAL INGLEZA
ROYAL MAIL LINE
Vapor "ALCANTARA"

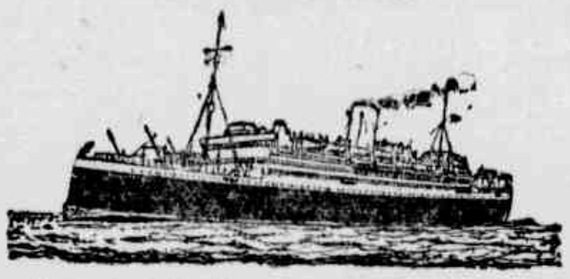

Esperado de Southampton no dia 16 de abril, sairá no mesmo dia para SALVADOR, RIO, SANTOS, MONTEVIDEU e BUENOS AIRES.

Agente:

JOHN A. THOM

Rua do Bom Jesus, 226, terreo — Tel: 9112

CINE PALACIO DO RADIO

Radio Clube de Pernambuco

HOJE ás 19 e 21 horas

SPENCER TRACY e DEBORAH KERR, num filme que falará á sua sensibilidade!

"MEU FILHO"

Um filme grandioso da Metro Goldwyn Mayer! A historia de um homem que amou em demasia! Mentiu... roubou... trapaceou... mas, tudo isso por muito amar alguem...

Censura: 14 anos — Ingressos: Cr$ 5,00

Complementos: Jornal Nacional e Trailer do filme "Uma Sombra Que Passa"

SERAFINA PRIORI

7.º DIA

As familias Renda e Priori, ainda contristados com o falecimento da sua inesquecivel — SERAFINA PRIORI, — convidam os seus parentes e amigos para assistirem ás missas de 7.º dia que, pelo seu descanso eterno, mandam celebrar ás 8 horas do dia 3 do corrente, quinta-feira, na Basilica do Carmo.

Desde já agradecem á todos que comparecerem a esse ato de piedade cristã.

(79836)

BARÃO ALEXANDRE DE VIETINGHOFF-SCHEEL

1.º ANIVERSARIO

A Baroneza Vera de Vietinghoff-Scheel, convida a todos os seus amigos e pessoas de suas relações, para assistirem a missa, que por intenção da alma de seu inesquecivel e pranteado esposo, BARÃO ALEXANDRE DE VIETINGHOFF-SCHEEL, mandará celebrar amanhã ás 8 horas, na Conceição dos Militares.

Antecipa seus sinceros agradecimentos a todos que comparecerem a este ato de piedade e fé cristã.

(79796)

AMELIA CAVALCANTI BATALHA (NINIM)

3.º DIA

Durval Selva, esposa e filhos, Leoncio Cavalcanti, esposa e filhos, Paulo Braz, esposa e filhos, Salvino Barbosa e esposa, Delia Campos Cavalcanti e filhos, convidam os parentes e amigos para assistirem á missa que mandam celebrar no proximo dia 5 do corrente, ás 7 horas, na Matriz da Soledade, por alma de sua querida irmã, cunhada e tia — AMELIA CAVALCANTI BATALHA.

Agradecem aos que comparecerem a esse ato de fé e caridade cristã.

ADELIA DE HOLANDA CAVALCANTI

7.º DIA

Heriberto de Hollanda Cavalcanti, convida seus parentes e amigos, para assistirem á missa que manda celebrar por alma de sua genitora — ADELIA DE HOLANDA CAVALCANTI, — na Igreja da Conceição dos Militares, no dia 5, sabado, ás 8 horas.

Agradecem aos que comparecerem a esse ato.

(79841)

JOAQUIM FRANCISCO DE LIMA

7.º DIA

Severina Albuquerque Lima e filhos; José Antônio Custodio, esposa e filha; Maria Dias de Albuquerque, Francisco Coelho de Albuquerque, esposa e filhos; Amaro Galdino de Lima, João Coelho Madruga, esposa e filhos (ausentes); José Madruga de Oliveira, esposa e filhos (ausentes); Teofanes Silva e familia; José Diniz Madruga, Maria Pessoa Leitão, filhos genros e netos; convidam seus parentes e amigos, para assistirem á missa de 7.º dia que será celebrada ás 7 horas, do dia 4 (sexta-feira), na Matriz da Paz, em Afogados, por alma de seu querido esposo, pai, sogro, avô, cunhado, tio e amigo — JOAQUIM FRANCISCO DE LIMA.

Agradecem antecipadamente a todos que comparecerem a este ato de piedade cristã.

(79860)

COMENDADOR MARCELINO FERREIRA PASSOS

3.º ANIVERSARIO

Euphrosina Hilaria de Oliveira, Henrique Jorge de Oliveira, esposa e filhos, convidam seus parentes e amigos, para assistirem á missa de 3.º aniversario, pelo repouso da alma de seu inesquecivel esposo, pai de criação, compadre e amigo — MARCELINO FERREIRA PASSOS — hoje, ás 8 horas, na Igreja da Conceição dos Militares.

Antecipadamente agradece a todos que comparecerem a esse ato de fé religiosa.

(79964)

SOCRATES REGUEIRA PINTO DE SOUZA

FALECIMENTO

Josefa Regueira, Aurelia Regueira, Heitor Regueira e familia, Joel Regueira e familia, Viuva dr. Juliano Regueira e filhas, Viuva Raymundo Honorio Regueira e filhos, Oscar Jucá e familia, dr. Luiz Regueira e familia, dr. José Regueira e familia, Major Célio Regueira e familia, dr. Luiz Regueira Carneiro da Cunha e familia, José Bento de Almeida e familia, Jorge Laporte e familia e Pedro de Jesus Pereira e familia, comunicam aos seus parentes e amigos o falecimento do seu querido esposo, irmão, tio, cunhado e amigo — SOCRATES, — ocorrido ontem ás 10 horas, em sua residencia, á rua da Concordia, n.º 278, Edificio Santo Amaro, Apto. 401 e convidam para o seu sepultamento que se efetuará hoje ás 10 horas no Cemiterio de Santo Amaro, saindo o feretro do local onde se verificou o óbito. Carros á disposição em frente á Casa Agra, até ás 9,30.

Penhorados agradecem a todos que comparecerem.

(79959)

ALBERTINA FONSECA DO RÊGO BARROS

7.º DIA

Dr. Décio Fonseca, esposa, filho, nóra e netos, dr. José de Sales Fonseca, esposa e filhos (ausentes); Maria Antonieta, Laura e Adelaide Fonseca, viuva Alderico de Sales Fonseca, filhos, genro, nóras e netos, Viuva dr. Alberto de Sales Fonseca, filhos, genro nóra e netos (ausentes); Armando Dória de Vasconcelos, esposa e filhos, compungidos com o falecimento de sua inesquecivel irmã, cunhada e tia — ALBERTINA FONSECA DO RÊGO BARROS, — convidam seus parentes e amigos para assistirem ás missas que mandam celebrar na Matriz de São Pedro, em Olinda, ás sete e meia (7½) horas do dia 5 de abril (sabado), setimo dia do seu falecimento.

Antecipadamente agradecem a todos que comparecerem a esse ato de piedade cristã.

(79968)

IOFOSCAL
O fortificante indicado para as crianças em idade escolar

DIARIO DE PERNAMBUCO

PERNAMBUCO — RECIFE — BRASIL — QUINTA-FEIRA, 3 DE ABRIL DE 1952

IOFOSCAL
O fortificante indicado para as crianças em idade escolar

Seria rejeitada pelos "3 Grandes" a sugestão de Stalin

Apêlo em prol da liberdade da Austria

TITO ESTA' SE PREOCUPANDO SEM NECESSIDADE

Afirmou Dean Acheson á imprensa — A conferencia de Londres versará apenas sobre problemas administrativos — Negociações italo-iuguslavias deveriam ser mantidas para solução do destino de Trieste

WASHINGTON, 2 (UP) — O secretario de Estado, sr. Dean Acheson, declarou hoje aos jornalistas que o marechal Tito, da Iugoslavia, está se preocupando desnecessariamente com a conferencia italo-norte-americana-britanica em Londres. Como se sabe, nessa conferencia está sendo debatido o problema de Trieste, cujo territorio a Italia exige que lhe seja devolvido.

APENAS A PARTE ADMINISTRATIVA

WASHINGTON, 2 (AFP) — A proxima conferencia de Londres, entre a Inglaterra, Estados Unidos e Italia sobre o problema de Trieste, destina-se a tratar somente de questões administrativas e não de resolver o futuro daquele territorio livre — declarou o secretario de Estado Dean Acheson, numa entrevista coletiva, respondendo aos jornalistas que lhe pediram para comentar o recente discurso do marechal Tito protestando contra a eventual solução do problema triestino sem a participação da Iugoslavia.

«O marechal Tito — disse Acheson — mostrou-se como que injustiçado. A conferencia de Londres não tem outro objetivo, senão estabelecer uma nova modalidade de administração na zona anglo-norte-americana de Trieste. Os Estados Unidos continuam a desejar uma consulta direta entre a Italia e a Iugoslavia sobre a questão».

NEGOCIAÇÕES DIRETAS

LONDRES, 2 (UP) — Falando nos Comuns, o chanceler Eden declarou que as potencias ocidentais julgam que a melhor maneira de resolver a disputa ítalo-iugoslava sobre Trieste seria a realização de negociações diretas entre os dois paises. Acrescentou que as negociações sobre Trieste, a se iniciarem em Londres, entre os Estados Unidos, Inglaterra e Italia, se referirão apenas aos assuntos administrativos daquele territorio livre.

NOS COMUNS

LONDRES, 2 (AFP) — O sr. Anthony Eden fez hoje, na Camara dos Comuns, uma declaração a respeito do problema de Trieste, respondendo assim a uma pergunta do sr. Ernest Davies, ex-secretario de Estado trabalhista do «Foreign Office». Confirmou o sr. Eden a noticia de que vão se iniciar nesta capital conversações entre representantes dos governos inglês, norte-americano e italiano.

Lançado pelo chanceler Figl na Assembléia do seu país

Para que termine o regime de ocupação — "Libertem este pequeno povo corajoso e trabalhador" — A Russia, o ocidente e o problema germanico

CORTINA DE RADAR, DESDE O MAR DO NORTE AOS ALPES

Estabelecida pelo comando supremo do Atlantico — Importante passo na defesa contra a agressão russa

PARIS, 2 (U. P.) — Os paises do Pacto do Atlantico deram hoje importantissimo passo em seu plano de defesa mutua contra uma possivel agressão armada soviética. Com efeito, o comando supremo da defesa da Europa Ocidental estabeleceu uma cortina de radar que se estende do mar do Norte aos Alpes. Com essa cortina de radar, os paises ocidentais europeus estão agora aptos a aguentar qualquer ataque de surpresa da aviação russa.

WASHINGTON, 2 (U. P.) — O programa de rearmamento dos Estados Unidos está em plena marcha. A meta final da segurança do mundo livre poderá ser alcançada agora. Essa declaração foi feita pelo sr. Charles Wilson, ex-diretor da Mobilização para a Defesa, num relatorio ao presidente Truman. Acrescentou que nos ultimos três anos a produção bélica dos Estados Unidos aumentou extraordinariamente.

POEIRAS RADIOATIVAS MORTIFERAS

OTTAWA, 2 (AFP) — Falando á reportagem, o diretor do Conselho de Pesquizas do Canadá declarou que, prevendo a eventualidade de um ataque atomico contra os aliados, os cientistas atomicos canadenses estão estudando a possibilidade do emprego de poeiras radioativas extremamente mortais. Acrescentou, a seguir, que os trabalhos efetuados, presentemente, nas usinas atomicas de Chalk River eram orientados com esse objetivo.

A EXPERIENCIA EM LAS VEGAS

LAS VEGAS, 2 (AFP) — A cidade de Las Vegas estremeceu ligeiramente ontem, pela manhã, quando um bombardeio da força aérea dos Estados Unidos, que voava á grande altura, lançou uma bomba atomica sobre o campo de provas conhecido como a "Planicie do Francês", a 120 quilometros desta cidade. As autoridades declinaram fornecer detalhes sobre o tipo do aparelho empregado e a altura em que o mesmo voava, porém informaram que nessa prova não houve participação quer de tropas nem de animais. Sabe-se, entretanto, que o lançamento do engenho foi feito a uns 4 mil metros de altura. Segundo a Comissão de Energia Atomica, a prova foi a primeira efetuada na "Planicie do Francês" desde os principios de 1951. A ultima serie de experiencias foi realizada em outro local, incluindo a participação de tropas.

VIENA, 2 (AFP) — «Apelo para o mundo, afim de que seja posto têrmo ao vergonhoso estado de coisas existente na Austria. Libertem este pequeno povo corajoso e trabalhador. Devolvam-lhe a liberdade» — disse o chanceler Figl, quando falava, hoje, ante a Assembléia Nacional austriaca, numa sessão destinada a redigir um apelo á opinião publica mundial, no sentido de ser suspensa a ocupação da Austria.

Depois de ter indicado que este pais demonstrará, pela sua politica futura, que «só quer viver em paz e na amizade de todos os povos de bôa vontade», o chanceler prosseguiu afirmando: «Nossa voz levanta-se contra a injustiça feita ao povo austriaco, contra a não observação da promessa de 1943, renovada em 1945, para libertar os austriacos, que apenas desejam uma coisa: viver e trabalhar em paz, em sua pátria livre e não dividida. Saliento as palavras: «livre e não dividida».

A seguir, o chanceler Figl acentuou: «Dentro de 7 dias fará 7 anos que a guerra terminou para a Austria e 14 anos que os austriacos eram encerrados nos campos de concentração nazistas. Antes disso, as potencias unidas não puderam socorrer a pequena Austria e impedir tamanha injustiça. Por que a Austria deve ser vitima dos erros de então? Por que a primeira vitima deve sofrer mais tempo do que as outras? Não será um insulto á Justiça que o crime cometido por Hitler contra a Austria seja eternizada por outros?».

GERMANICO

NOVA YORK, 2 (De Leroy Pope, correspondente da U.P.) — A campanha alemã em prol da unificação poderá frustrar os planos para incluir divisões germanicas no exercito europeu. Mesmo que esse exército venha a ser criado, a Alemanha terá de ser finalmente unificada. Os russos poderão fomentar uma campanha nacionalista que resulte no abandono do exército europeu, pelas divisões alemães, da noite para o dia. Os sovieticos estão dispostos a permitir que a Alemanha tenha forças armadas mas exigem que o pais seja neutralizado com a retirada das forças de ocupação aliadas. Caberá aos ocidentais decidir se o nacionalismo alemão poderá ressurgir tão forte que venha recusar-se a combinar suas forças com as do oeste. Se os alemães permanecessem desarmados e unificados seriam menos susceptiveis de cair nas mãos dos russos, que os querem armados e unificados.

O dilema com que se defrontam os aliados, seja qual fôr a política pela qual optarem, será difícil. A composição religiosa da Alemanha tambem influe grandemente nesse complexo problema, com protestantes e católicos apoiando, tradicionalmente, determinadas correntes politicas. Os debates que se iniciam, hoje, no Parlamento de Bonn, talvez decidam sobre o sucesso da politica destinada a integrar a Alemanha Ocidental nos planos de defesa do Ocidente. Um forte sentimento emotivo de independencia tem varrido a Alemanha, causando indiretamente uma revolta contra a politica pró-aliada do chanceler Adenauer. Não somente os socialistas e extremistas da direita mas outros correligionarios do premier germanico, tais como Kacob, Kaiser, Heinrich e von Bretano aderiram aos rebeldes. Exigem eles que Adenauer faça pressão sobre os aliados para negociar, imediatamente, á base da proposta de unificação russa. Esse grupo parece entender que a Alemanha deve tornar-se subitamente independente, tanto da Russia quanto do ocidente, ficando neutra e forte.

Os Estados Unidos consideram essa opinião anti-realista. Por sua vez, o Kremlin pensa, provavelmente, o mesmo mas por motivo diferente, porque acha que a Alemanha entrará para a órbita russa. A revolta alemã é significativa, porque se tem a impressão agora de que os russos concordarão com eleições livres para unificar a Alemanha. Aparentemente, a União Sovietica considera essa tentativa promissora. Não porque espera surgir daí uma Alemanha comunista mas porque conta obter uma Alemanha que não seja pró-ocidental e capaz de relaizar, eventualmente, um acordo com Moscou.

OPINIAO DE UM LIDER JUDEU

PARIS, 2 (U.P.) — As recentes tentativas de assassinio de altos membros do governo da Alemanha Ocidental podem ser atribuidas aos grupos neo-nazistas, anti-judaicos ou mesmo a extremistas judeus. Isto foi o que declarou aqui o sr. Armand Kaplan, secretario geral da secção francesa do Congresso Unital Judaico.

COREIA — Acompanhado de sua esposa (á esquerda) o presidente da Coréia do Sul, Syngman Rhee, é visto á chegada a um aerodromo na Coréia, afim de assistir aos exercicios de um batalhão sul-coreano. O general James A. Van Fleet, comandante do 8.º Exercito, está á direita. Uma velha mulher, de Yang Yang, que representa 6 000 mulheres sem lar dessa área, beija a mão do presidente.

Nenhum elemento novo na entrevista do generalissimo -- declara Acheson

Continua a repercussão — Sobre a conferencia dos quatro grandes chefes de Estado — Churchill estaria disposto a avistar-se com o "premier" russo

LONDRES, 2 (U. P.) — Fontes diplomaticas autorizadas declararam, hoje, que as potencias ocidentais repelirão as novas propostas de Stalin para nova reunião de chefes de Estado dos "4 Grandes". Frisaram que, no momento, tal conferencia nada significaria. E que, provavelmente, passará ainda muito tempo antes que uma reunião dessa natureza possa ser efetuada com possibilidade de exito.

NENHUM ELEMENTO NOVO

WASHINGTON, 2 (AFP) — A verdadeira substancia das eventuais trocas de pontos de vista entre a União Sovietica e as potencias ocidentais está contida nas notas russas e aliadas recentes a proposito do futuro da Alemanha — declarou, hoje, o secretario de Estado Dean Acheson, aos jornalistas, respondendo a uma pergunta sobre a entrevista do generalissimo Stalin, cujo texto foi ontem publicado. Acheson salientou que as respostas do chefe de Estado russo ao questionario enviado por um grupo de jornalistas norte-americanos tem um caráter geral e não oferecem nenhum elemento novo. As respostas de Stalin não apresentam nenhuma significação particular — acrescentou o secretario de Estado ianque.

Por outro lado, a respeito da Alemanha, Acheson exprimiu a esperança de que os acordos contratuais que põem fim à ocupação poderão ser concluidos, senão este mês como havia sido previsto, ao menos em principios de maio proximo. Interrogado sobre o local, onde eventualmente seriam assinados esses acordos, Acheson declarou que essa questão não tinha sido objeto de uma decisão, mas que a escolha de Estrasburgo lhe parecia oportuna e justificada.

PERGUNTA A CHURCHILL

LONDRES, 2 (AFP) — A resposta de Stalin às perguntas que lhe fizeram alguns jornalistas norte-americanos vão ser objeto de interpelação na Camara dos Comuns. Com efeito, o deputado trabalhista Norman Dodds exprimiu, hoje, sua intenção de fazer ao primeiro ministro a seguinte pergunta: "Tendo Stalin declarado que uma reunião dos chefes das grandes potencias talvez fosse util para diminuir a tensão internacional, desejava saber qual a contribuição que o primeiro ministro se propõe a dar para assegurar que tal reunião se realize em futuro proximo".

NO "DAILY EXPRESS"

LONDRES, 2 (AFP) — Unicamente o "Daily Express", jornal independente da direita, comenta, hoje, a resposta do marechal Stalin ao questionario de um grupo de jornalistas norte-americanos. Os demais jornais, entretanto, publicam a noticia em destaque sem tomar partido. "As propostas de Stalin deveriam ser encaradas com prudencia e mesmo com ceticismo, o que não significa que devem ser repelidas" — acentua o "Daily Express".

OPINIAO DE "LORD" READING

NOVA DELHI, 2 (AFP) — "Deveriamos ter repugnancia em recusar qualquer oportunidade para obter um acordo com a União Sovietica" — declarou, hoje, em entrevista concedida á imprensa, lord Reading, sub-secretario de Estado do "Foreign-Office" e atualmente em visita a esta capital. Respondendo a perguntas relacionadas com o recente questionario de Stalin, prosseguiu Reading: "Se o chefe do governo sovietico está pronto a participar de uma conferencia, seriamos felizes em estudar qualquer proposta suscetivel de atenuar a tensão mundial reinante".

CHURCHILL DISPOSTO A AVISTAR-SE COM STALIN

NOVA DELHI, 2 (UP) — Churchill estaria disposto a ir a Moscou para entrevistar-se com Stalin, desde que a Inglaterra e os Estados Unidos julgassem haver perspectivas razoaveis para um entendimento. Foi o que declarou, aqui, o sub-secretario de Estado parlamentar britanico Lord Reading, em entrevista coletiva. Acrescentou que a Inglaterra não desejaria descuidar-se de nenhuma oportunidade para entendimentos com a Russia que pudessem aliviar a presente tensão mundial.

NA IMPRENSA RUSSA

MOSCOU, 2 (UP) — Toda a imprensa soviética publica em grande destaque a declaração de Stalin, feita em resposta a um questionario conjunto de jornais norte-americanos, de que a guerra não está mais proxima do que esteve dois ou três anos atraz. Contudo, os jornais russos não fazem qualquer comentario.

RECEBIDO POR VISHINSKY O EMBAIXADOR FRANCÊS

MOSCOU, 2 (AFP) — O ministro de Negocios Estrangeiros da União Soviética recebeu o embaixador da França nesta capital, sr. Ives Chataigneau. Acredita-se que foram discutidos, durante a conferencia que se seguiu, apenas assuntos concernentes a interesses franceses.

Reunir-se-á amanhã o Conselho de Segurança

Para examinar o problema tunisiano apresentado pelo bloco afro-asiatico — Baccouche continua nas consultas para formar o governo — Espera levar ao "bey" hoje a lista dos ministros

NOVA YORK, 2 (AFP) — O Conselho de Segurança reunir-se-á, na tarde da proxima sexta-feira, para abordar o exame da questão tunisiana. O sr. Amed Hokkari, do Paquistão, presidente do Conselho, decidiu reunir o Conselho de Segurança, afim de examinar a inscrição na ordem do dia da queixa apresentada contra o atual regime de protetorado francês.

EM TUNIS

TUNIS, 2 (U.P.) — O premier francofilo tunisiano, sr. Salah Baccouche, estava terminando, hoje, a organização de seu gabinete, cujo proposito é resolver a crise franco-tunisiana, enquanto soldados franceses procuravam os terroristas, que realizaram outros 3 atentados com dinamite.

Informou-se, oficialmente, que Baccouche anunciará a organização de seu gabinete, provavelmente amanhã, algumas horas antes da apresentação ao Conselho de Segurança da ONU, por um bloco de nações afro-asiaticas, da disputa da Grã-Bretanha com a Tunisia. O ultimo atentado a dinamite levado a efeito pelos terroristas foi praticado contra o vice-prefeito de Port Sousse, a 100 quilometros a sudeste desta capital. Segundo se informa, individuos desconhecidos lançaram granadas de mão no escritorio do vice-prefeito, sr. Zevco, o qual sofreu ferimentos no estomago e na garganta.

A CARTA

NOVA YORK, 2 (AFP) — Será publicada, hoje pela manhã, a carta em que as «12 potencias asiaticas e africanas pedem a inscrição da questão tunisiana na ordem do dia do Conselho de Segurança. Será pedida urgencia para a discussão do problema.

PROTESTO CONTRA AS AUTORIDADES FRANCESAS

OSLO, 2 (AFP) — A Organização Central dos Operarios da Noruega, que reune a maioria dos sindicatos, aprovou, ontem, uma resolução de protesto contra as autoridades francesas na Tunisia.

CONDENADOS A' PRISÃO

CASABLANCA, 2 (U. P.) — O Tribunal de Justiça desta cidade condenou a penas que variam entre três meses e três anos de prisão seiscentos manifestantes antifranceses, detidos segunda-feira em Safi, porto a duzentos quilometros ao sul de Casablanca.

APELO A' IUGOSLAVIA

LONDRES, 2 (U.P.) — O ministro do Exterior britanico, Anthony Eden, exortou a Iugoslavia a ceder em sua atitude com relação a Trieste e a cooperar para a rápida solução desse problema. Sugeriu o titular do Foreign Office que os dois paises tratassem desse problema em negociações diretas.

RALPH STEVENSON REGRESSARIA A LONDRES

CAIRO, 2 (U.P.) — O embaixador britanico no Egito, sir. Ralph Stevenson, visitou duas vezes o ministro do Exterior egipcio Abel Khadel Nassouna. Circulam rumores de que o representante britanico regressará a Londres, dentro em breve, com o objetivo de prestar informações ao Foreign Office.

APRESENTARIA A RELAÇAO DOS MINISTROS

TUNIS, 2 (U.P.) — Espera-se que o novo primeiro ministro tunisiano, Salah Eddine Baccouche tenha um gabinete interino pronto para apresentar amanhã ao bey. Fontes informadas dizem que todos os obstaculos importantes que entravam a formação do novo gabinete foram superados e que Baccouche tem um grupo de cinco ministros prontos a cooperar com o bey e os franceses, apesar da pressão militar do poderoso Partido Nacionalista do Neodestour.

14 PESSOAS DETIDAS

CASABLANCA, 2 (U.P.) — 14 pessôas foram detidas no porto de Safi a 204 quilometros ao sul de Casablanca, depois das demonstrações anti-franceses de ontem, á noite, quando foram mortos 2 marroquinos e feridas outras 3 pessoas.

VARGAS REAFIRMA A AMIZADE ENTRE O BRASIL E OS EE. UU.

Mensagem dirigida ao povo norte-americano -- Para a solidez e consistencia da politica continental

RIO, 2 (Meridional) — O presidente Vargas dirigiu ao povo americano, através do Herald Tribune, de Nova York, que fez editar um numero especial dedicado ao Brasil, a seguinte mensagem: "A amizade com os Estados Unidos já se acha consagrada como norma invariavel da politica internacional brasileira. As relações entre os dois paises, constantemente revestidas dum cunho de mutuo apreço e respeito, foram ainda consolidadas pela aliança que nos uniu nas duas guerras mundiais. Tem sido minha constante preocupação consolidar e desenvolver ainda mais essa amizade reciproca entre os Estados Unidos e o Brasil, convencido como estou de que não podem haver solidez e consistencia na politica continental sem um perfeito, leal e completo entendimento entre as duas maiores nações da familia americana. Partilhamos dos sacrificios da guerra e das alegrias da vitoria; partilharemos, com o favor de Deus, das responsabilidades e esforços pelo estabelecimento das condições de vida internacional dentro das quais os povos pacificos e laboriosos da terra possam viver livres e felizes, sem temor de agressões, gosando segurança e os frutos do seu trabalho".

TESES SOBRE PROBLEMAS DA AMERICA LATINA

WASHINGTON, 2 (AFP) — O sr. Earl Grath, comissario de Educação dos Estados Unidos, apresentou, ontem, ao dr. Liera Camargo, secretario geral da Organização dos Estados Americanos, 14 teses escritas por diplomados nas universidades americanas que fizeram estudos, como bolsistas, na América Latina. Ex-

(Conclue na 2.ª página)

PROSSEGUEM OS ENTENDIMENTOS DE ARMISTICIO

TOQUIO, 2 (U. P.) — Oficiais do estado maior da ONU conferenciaram, hoje, com os delegados comunistas para resolver alguns detalhes a respeito da constituição da "comissão de vigilancia" na Coréia. Enquanto isso, a emissora de Pequim acusava os norte-americanos de criarem dificuldades á efetivação de um acôrdo.

ACEITA A PROPOSTA

TOQUIO, 2 (UP) — Os negociadores do armisticio decidiram, ontem, aceitar a proposta comunista para que a questão da indicação da Russia para as equipes de fiscalização do armistico seja entregue á comissão de generais.

MESMO PONTO DE VISTA

PAN MUN JOM, 2 (UP) — Na reunião de hoje, da conferencia de armisticio, o coronel norte-americano Don Darrow advertiu aos comunistas de que os aliados não mudarão de atitude, tambem na reunião dos sub-delegados, quanto á sua recusa de considerar a Russia como neutra.

DANIFICADOS DIVERSOS «MIG»

SEOUL, 2 (UP) — Os comunistas experimentaram uma das maiores perdas, quando aviões norte-americanos danificaram diversos «Mig» num breve encontro registrado esta manhã.

COMBATES

FRENTE DA COREIA, 2 (AFP) — Pela primeira vez dentro do periodo de algumas semanas, houve ontem encontros de alguma importancia no «front» da Coréia. Elementos de dois batalhões comunistas, apoiados por artilharia, atacaram posições da ONU na região plana a arenosa ao ocidente do rio Imjin e ao norte do rio Han, ao longo de Pan Mun Jom. Depois de hora e meia de combate, as tropas aliadas recuaram mas contra-atacaram logo depois e restauraram suas posições. Um pouco mais tarde, durante a noite, os sino-coreanos atacaram duas companhias, não

(Conclue na 2.ª pagina)

SEGUNDA-FEIRA, DIA 14, SENSACIONAL LANÇAMENTO DA NOVA GRANDE PROGRAMAÇÃO DIURNA DA RÁDIO CLUBE DE PERNAMBUCO

A PARTIR DAS 13 HORAS E 20 MINUTOS... "REVISTA DA CIDADE", UMA SEQUENCIA DIVERTIDA REPLETA DE MUSICA, ROMANCE E HUMORISMO...

DE SEGUNDA A SEXTA-FEIRA, FESTA PERMANENTE NOS ESTUDIOS DA PRA-8 COM A APRESENTAÇÃO DE "REVISTA DA CIDADE!..."

13.20 PENSAO PARAISO — Humoristico
13.20 UM CHORINHO PRA VOCE — Musical
13.35 DR. SABE TUDO — Humoristico
13.40 UM DOS NOSSOS ASTROS — Musical
13.45 NOSSA CANÇAO INESQUECIVEL — Romantico
13.55 UMA DAS ESTRELAS — Musical
14.00 BOA TARDE, "seu" CAZUZA — Humoristico
14.10 TURMA DA HARMONIA — Musical
14.15 EVA NA BERLINDA — Humoristico
14.20 ESQUINA DO PECADO — Musico-Humoristico
14.30 SALVE O BAIAO — Musical
14.35 HISTORIA DE UM POEMA — Romantico
14.45 ULTIMA PÁGINA — Show de encerramento onde artistas de fóra aparecem ilustrando a "ultima página" da "REVISTA DA CIDADE"

Varias noticias de ultima hora

INICIA-SE HOJE A CONFERENCIA DE MOSCOU

MOSCOU, 2 (AFP) — Iniciam-se amanhã às 18 horas, os trabalhos da conferencia economica internacional. Até agora, encontram-se nesta capital 300 delegados, sendo esperados outros amanhã. A "comissão de iniciativa" reuniu-se na manhã de hoje para organizar a ordem do dia da conferencia. Ao que se diz, a ordem do dia constará do seguinte: primeiro — discurso de abertura pelo secretario geral, Robert Chamboiron; segundo — alocução do prefeito de Moscou, Miguel Yasnov; terceiro, eleições do presidente e secretario; quarto — aprovação do regimento. Adiantase igualmente que será proposta a constituição de três grupos de trabalho, a saber: do comercio internacional, de cooperação economica e dos problemas dos paises não desenvolvidos.

DESPEDIDA E PLATAFORMA

PARIS, 2 (U.P.) — O relatorio apresentado pelo general Eisenhower à Organização do Tratado do Atlantico Norte está sendo encarado como a "despedida de um chefe militar e a declaração de politica externa de um candidato potencial à presidencia dos Estados Unidos na chapa do Partido Republicano.

CHARLES MAURRAS, DA PRISÃO, VOLTA A' ATIVIDADE JORNALISTICA

PARIS, 2 (AFP) — O jornal "Le Populaire" orgão oficial do Partido Socialista, pediu a proibição do semanario monarquista "Aspects de la France", acentuando que o mesmo "achincalha" a República. Essa atitude socialista é o resultado da publicação no referido semanario de uma carta dirigida pelo sr. Charles Maurras ao presidente da República. Nessa carta, o velho lider monarquista agradece ao sr. Vincent Auriol a "anistia médica" de que se beneficiou mas protesta, vigorosamente, contra o que qualifica de "crime judiciario" de que foi vitima, na opinião, quando a Côrte de Justiça o condenou á prisão perpetua em 1945.

Considerando-se como injustamente punido, o sr. Charles Maurras pede "reparações" e responsabiliza o sr. François Menton, deputado republicano popular e ex-comissario de justiça do comité de Argel, pela sua condenação. Pede, igualmente, que o sr. Menton seja processado. Referindo-se a este ultimo, declara Charles Maurras: "Sua cabeça pode rolar no cesto e a comunidade não se empobrecerá de uma unica parcela de valor, força ou luz". A missiva em apreço representa a primeira manifestação da volta do sr. Charles Maurras à atividade jornalistica.

Aliás, quando o sr. Charles Maurras foi recentemente transferido para a prisão onde se encontra, orgãos da imprensa estrangeira noticiaram sua morte, o que foi logo depois contestado.

ELEIÇOES LOCAIS HOJE, NA INGLATERRA

LONDRES, 2 (U.P.) — Serão iniciadas amanhã eleições locais em todo o Reino Unido, que constituem sem duvida a primeira grande prova do poderio conservador, triunfante no pleito de outubro do ano passado.

O CUSTO DA GUERRA DA COREIA

WASHINGTON, 2 (AFP) — Segundo calculos do Departamento da Defesa, a guerra da Coréia terá custado aos Estados Unidos em 30 de junho proximo, na suposição de que as hostilidades não tenham terminado ainda naquela data, mais de 5 biliões de dolares. Este calculo comunicado pelo Departamento da Defesa à comissão de creditos da Camara, num depoimento relativo ao orçamento para o proximo ano fiscal, divide como segue as despesas entre os principais serviços: Exercito — 4 biliões 376 milhões 679.000 dolares; Marinha — ... 275.000.000; Aviação — 305 milhões.

OUTRA VITORIA DE PINAY

PARIS, 2 (U. P.) — A Assembléia Nacional aprovou a proposta do "premier" Pinay para diminuir os gastos governamentais, modificando, assim, a atitude que havia assumido anteriormente ao repeli-la. A votação foi de 360 contra 224. Essa decisão da Assembléia permitiu a Pinay continuar liderando o governo.

AS ELEIÇOES PRELIMINARES EM WISCONSIN

NOVA YORK, 2 (U. P.) — Até esta manhã, segundo os resultados das eleições preliminares já anunciados no Wisconsin, o candidato do Partido Democrata que estava á frente para candidato presidencial na proxima convenção democratica era o senador Kefauver. Em segundo lugar, vinha o senador Kerr. Quanto ao Partido Republicano,

(Conclue na 3.ª página)

Dr. Sylvio Paes Barreto
Edif. Seguradora - 8.º andar
Oculista

CHUVAS NO RIO GRANDE DO SUL

PORTO ALEGRE, 2 (Meridional) — Em consequencia das últimas chuvas caidas no interior do Estado, considera-se praticamente desaparecida a estiagem que há cerca de 3 meses vinha atingindo o Rio Grande do Sul. Noticias vindas de vários municipios revelam que os agricultores e pecuaristas estão satisfeitos.

PERMANECE ESTACIONARIO O ESTADO DE SAÚDE DE QUIJANO

BUENOS AIRES, 2 (AFP) — Segundo informações divulgadas às primeiras horas da manhã de hoje, permanece estacionario o estado de saude do vice-presidente da República, sr. Hortensio Quijano.